ผลการเปิดโอกาสให้มีส่วนร่วมในการดำเนินงาน ปีงบประมาณ พ.ศ.2569

สำนักงานเขตพื้นที่การศึกษาประถมศึกษาปัตตานี เขต 1

สำนักงานคณะกรรมการการศึกษาขั้นพื้นฐาน
กระทรวงศึกษาธิการ

ข้อมูลทั่วไป

สำนักงานเขตพื้นที่การศึกษาประถมศึกษาปัตตานี เขต ๑ มีนโยบายในการส่งเสริมและสนับสนุนและขับเคลื่อนการเปิดโอกาสให้เกิดการมีส่วนร่วม ในการจัดการศึกษา โดยยึดหลักการมีส่วนร่วม ได้แก่ การมีส่วนร่วมของผู้อำนวยการสถานศึกษา ครู บุคลากรทางการศึกษา ครอบครัว ชุมชน องค์กรชุมชน องค์กรปกครองส่วนท้องถิ่น องค์กรเอกชน องค์กรวิชาชีพ สถานบันศาสนา และสถานประกอบการ เข้ามามีส่วนร่วมในการในการวางแผนตามนโยบายการจัดการศึกษา และขับเคลื่อนการดำเนินการมีส่วนร่วม โดยกำหนดมาตรการให้ผู้ มีส่วนได้ส่วนเสียมีส่วนร่วม ของสำนักงานเขตพื้นที่การศึกษาประถมศึกษาปัตตานี เขต ๑ ไปตามทิศทางการบริหารจัดการศึกษาสำนักงานเขตพื้นที่การศึกษาประถมศึกษาปัตตานี เขต ๑

สำนักงานเขตพื้นที่การศึกษาประถมศึกษาปัตตานี เขต ๑ ร่วมดำเนินงานตามภารกิจงานให้เป็นไปตามมาตรการให้ผู้มีส่วนได้ส่วนเสียมีส่วนร่วมในการ ร่วมวางแผน ร่วมดำเนินการ ร่วมแลกเปลี่ยนความคิดเห็น และร่วมติดตามประเมินผล สามารถสรุปรายงานผลการดำเนินงาน การเปิดโอกาสให้เกิดการมีส่วนร่วม ของสำนักงานเขตพื้นที่การศึกษาประถมศึกษาปัตตานี เขต ๑

วิสัยทัศน์

องค์กรคุณภาพ นักเรียน ครู และบุคลากรทางการศึกษา มีสมรรถนะ เป็นบุคคลแห่งศตวรรษที่ ๒๑ ภายใต้การบริหารจัดการแบบมีส่วนร่วม

พันธกิจ

๑. ส่งเสริมสำนักงานเขตพื้นที่การศึกษาและสถานศึกษา ให้มีความปลอดภัย มีสภาพแวดล้อมที่เอื้อต่อการเรียนรู้ “น่าดู น่าอยู่ น่าเรียน” สู่เป้าหมายการพัฒนาอย่างยั่นยืน (Sustainable Development Goals: SDGs)

๒. เพิ่มโอกาส ความเสมอภาค ลดความเหลื่อมล้ำ ให้เด็กทุกคนได้รับบริการทางการศึกษาอย่างทั่วถึงและเท่าเทียม

๓. จัดการศึกษาให้นักเรียนระดับปฐมวัยและระดับการศึกษาขั้นพื้นฐาน มีสมรรถนะตามหลักสูตรสู่กมาเป็นบุคคลแห่งศตวรรษที่ ๒๑

๔. พัฒนาศักยภาพ ผู้บริหาร ครู และบุคลากรทางการศึกษา ให้มีสมรรถนะตามมาตรฐานตำแหน่งและมาตรฐานวิชาชีพ

๕. เสริมสร้างประสิทธิภาพการบริหารจัดการของสำนักงานเขตพื้นที่การศึกษาและสถานศึกษา โดยใช้นวัตกรรมทางการศึกษาและเทคโนโลยีดิจิทัล (Digital Technology) ภายใต้การมีส่วนร่วมจากทุกภาคส่วน

เป้าประสงค์หลัก

๑. นักเรียน ครูและบุคลากรทางการศึกษา มีความปลอดภัยจากภัยคุกคามทุกรูปแบบ สำนักงานเขตพื้นที่การศึกษาและสถานศึกษา มีสภาพแวดล้อมที่เอื้อต่อการเรียนรู้ “น่าดู น่าอยู่ น่าเรียน”

๒. เด็กทุกคน ได้รับโอกาสทางการศึกษาที่เสมอภาคค มีคุณภาพตามมาตรฐานสอดคล้องกับศักยภาพ

๓. นักเรียนระดับปฐมวัยและระดับการศึกษาขั้นพื้นฐาน มีสมรรถนะตามหลักสูตร เป็นบุคคลแห่งศตวรรษที่ ๒๑

๔. ผู้บริหาร ครู และบุคลากรทางการศึกษาเป็นบุคคลแห่งการเรียนรู้ มีสมรรถนะตามมาตรฐานตำแหน่งและมาตรฐานวิชาชีพ มีความก้าวหน้าทางวิชาชีพ

๕. สำนักงานเขตพื้นที่การศึกษาและสถานศึกษา มีการนำนวัตกรรมทางการศึกษา ระบบสารสนเทศและเทคโนโลยีดิจิทัล (Digital Technology) มาใช้ในการบริหารจัดการอย่างมีประสิทธิภาพ โดยการมีส่วนร่วมจากทุกภาคส่วน

กลยุทธ์

๑. เสริมสร้างความสุขและความปลอดภัยให้นักเรียน ครู และบุคลากรทางการศึกษา

๒. เพิ่มโอกาสและความเสมอภาคทางการศึกษาให้กับประชากรวัยเรียนทุกคน

๓. พัฒนาการจัดการเรียนรู้สู่สมรรถนะผู้เรียน เป็นบุคคลแห่งศตวรรษที่ ๒๑

๔. เสริมสร้างสมรรถนะและความก้าวหน้าทางวิชาชีพของผู้บริหาร ครู และบุคลากรทางการศึกษา

๕. เพิ่มประสิทธิภาพการบริหารจัดการสู่องค์กรคุณภาพ

กลยุทธ์ที่ ๑ เสริมสร้างความสุขและความปลอดภัยให้นักเรียน ครู และบุคลากรทางการศึกษา มาตรการ/แนวทาง

๑. ส่งเสริมให้ส านักงานเขตพื้นที่การศึกษาและสถานศึกษา มีสภาพแวดล้อมที่สะอาด ปลอดภัย น่าอยู่ น่าเรียน เป็นพื้นที่ปลอดภัยส าหรับผู้เรียน ครู และบุคคลากรทางการศึกษา

๒. สนับสนุนให้สำนักงานเขตพื้นที่การศึกษาและสถานศึกษา มีแผนในการปูองกันภัยคุกคามทุกรูปแบบ

๓. สร้างภูมิคุ้มกัน รู้เท่าทันภัยคุกคามทุกรูปแบบ

๔. เสริมสร้างสุขภาพกาย สุขภาพจิต และสุนทรียภาพ

ตัวชี้วัด

๑. ร้อยละของสถานศึกษาที่มีสภาพแวดล้อมสะอาด ปลอดภัย น่าอยู่ น่าเรียน

๒. ร้อยละของสถานศึกษาที่มีแผนและมาตรการในการปูองกัน ปลูกฝัง และปราบปรามภัยคุกคาม ทุกรูปแบบ

๓. ร้อยละของผู้บริหาร ครู บุคลากรทางการศึกษา และนักเรียนมีสุขภาพกาย จิตใจ มีภูมิคุ้มกัน ในการปูองกันตนเองจากภัยคุกคามทุกรูปแบบ

๔. ร้อยละของนักเรียน ครูและบุคลากรทางการศึกษา ที่ไม่ได้รับผลกระทบจากภัยคุกคามทุกรูปแบบ

๕. ร้อยละของนักเรียน ที่มีความรู้ มีทักษะ สามารถรับมือกับภัยคุกคามทุกรูปแบบ รู้เท่าทันสื่อ และเทคโนโลยีในการด าเนินชีวิตวิถีใหม่และวิถีชีวิตปกติ

๖. ร้อยละของนักเรียน ครูและบุคลากรทางการศึกษา ที่ได้รับการส่งเสริมให้มีสุนทรียภาพด้านศิลปะ ดนตรี และกีฬา

กลยุทธ์ที่ ๒ เพิ่มโอกาสและความเสมอภาคทางการศึกษาให้กับประชากรวัยเรียนทุกคน มาตรการ/แนวทาง

๑. ส่งเสริมสนับสนุนให้เด็กปฐมวัยทุกคนเข้าสู่ระบบการศึกษา

๒. ส่งเสริมให้นักเรียนในระดับการศึกษาขั้นพื้นฐาน ได้เข้าถึงโอกาสทางการศึกษาหรือศึกษาต่อ ในระดับที่สูงขึ้นทั้งสายสามัญและสายอาชีพ และได้รับการพัฒนาทักษะอาชีพเพื่อการมีงานท า

๓. ส่งเสริมเด็กพิการและเด็กด้อยโอกาสให้ได้รับการศึกษาที่มีคุณภาพและจัดหาทางเลือกในการเข้าถึง การเรียนรู้ การฝึกอาชีพเพื่อให้มีทักษะในการด าเนินชีวิตสามารถพึ่งตนเองได้

๔. สนับสนุนให้สถานศึกษาใช้ระบบข้อมูลสารสนเทศ ในการดูแลและปูองกันไม่ให้นักเรียนออกจาก ระบบการศึกษา และช่วยเหลือเด็กตกหล่น เด็กออกกลางคันให้กลับเข้าสู่ระบบการศึกษา

ตัวชี้วัด

๑. ร้อยละของเด็กปฐมวัยที่เข้าสู่ระบบการศึกษา

๒. ร้อยละของนักเรียนที่เข้าเกณฑ์การศึกษาภาคบังคับได้เข้าเรียนในระบบการศึกษา

๓. ร้อยละของนักเรียนที่จบการศึกษาในแต่ละระดับ เข้าศึกษาต่อในระดับที่สูงขึ้น

๔. ร้อยละของเด็กพิการและเด็กด้อยโอกาสเข้าถึงบริการทางการศึกษา

๕. ร้อยละของเด็กตกหล่น เด็กออกกลางคันที่ได้รับการช่วยเหลือให้กลับเข้าสู่ระบบการศึกษา ตามความถนัดและความเหมาะสม

กลยุทธ์ที่ ๓ พัฒนาการจัดการเรียนรู้ สู่สมรรถนะผู้เรียนเป็นบุคคลแห่งศตวรรษที่ ๒๑

มาตรการ/แนวทาง

๑.จัดการศึกษาระดับปฐมวัยให้มีพัฒนาการสมวัย ทั้งด้านร่างกาย จิตใจ อารมณ์ สังคม และสติปัญญา

๒. ส่งเสริมให้สถานศึกษาจัดการศึกษาให้ผู้เรียนมีความรู้ มีทักษะการเรียนรู้ และทักษะที่จ าเป็น ในศตวรรษที่ ๒๑

๓. ยกระดับผลสัมฤทธิ์ทางการเรียนและส่งเสริมให้น าผลการประเมินคุณภาพผู้เรียน (RT, NT,O-NET, I-NET) ไปใช้ในการพัฒนาคุณภาพการศึกษา

๔. พัฒนาคุณภาพผู้เรียนให้มีคุณลักษณะอันพึงประสงค์ ยึดมั่นการปกครองในระบอบประชาธิปไตย อันมีพระมหากษัตริย์ทรงเป็นประมุข

๕. ส่งเสริมให้สถานศึกษาน้อมน าพระบรมราโชบายด้านการศึกษาของพระบาทสมเด็จพระวชิรเกล้า เจ้าอยู่หัว สู่การปฏิบัติ

๖. ส่งเสริมและพัฒนาผู้เรียนให้ได้รับการพัฒนาพหุปัญญารายบุคคล

๗. พัฒนานักเรียนให้มีสมรรถนะด้านการอ่าน การเขียน คณิตศาสตร์และการคิดขั้นสูง

๘. พัฒนานักเรียนให้มีสมรรถนะด้านนวัตกรรมวิทยาศาสตร์และเทคโนโลยีดิจิทัล เพื่อเพิ่มขีดความสามารถ ในการแข่งขัน

๙. พัฒนานักเรียนให้มีสมรรถนะด้านภาษาต่างประเทศ

๑๐. พัฒนานักเรียนให้มีทักษะอาชีพ ๑๑. พัฒนาหลักสูตรการศึกษาปฐมวัยและหลักสูตรสถานศึกษา **ตัวชี้วัด**

๑. ร้อยละของนักเรียนปฐมวัยที่มีพัฒนาการด้านร่างกาย อารมณ์ จิตใจ สังคม และสติปัญญา

๒. ร้อยละของผู้เรียนได้รับการพัฒนาให้มีสมรรถนะและทักษะที่จ าเป็นในศตวรรษ ที่ ๒๑

๓. ร้อยละของนักเรียนที่มีคะแนนผลการทดสอบทางการศึกษาระดับชาติขั้นพื้นฐาน (O-NET) ร้อยละ ๕๐ ขึ้นไป เพิ่มขึ้นจากปีการศึกษาที่ผ่านมา

๔. ร้อยละของสถานศึกษาที่นำผลการประเมินคุณภาพผู้เรียนไปใช้พัฒนาคุณภาพการศึกษา

๕. ร้อยละของผู้เรียนมีคุณลักษณะอันพึงประสงค์ระดับ ดีขึ้นไป

๖. ร้อยละของสถานศึกษาที่ส่งเสริมประชาธิปไตย โดยใช้กระบวนการสภานักเรียน

๗. ร้อยละของสถานศึกษาที่น้อมนำพระบรมราโชบายด้านการศึกษาของพระบาทสมเด็จพระวชิรเกล้า เจ้าอยู่หัว สู่การปฏิบัติ

๘ ร้อยละของสถานศึกษาที่สามารถจัดการเรียนการสอนตามพหุปัญญา

๙.ร้อยละของนักเรียนที่ได้รับการคัดกรองเพื่อพัฒนาพหุปัญญารายบุคคล

๑๐.ร้อยละของสถานศึกษาที่สอนในระดับมัธยมศึกษาตอนต้น ได้รับการเตรียมความพร้อม (ด้านการอ่าน คณิตศาสตร์และวิทยาศาสตร์) ในการประเมินระดับนานาชาติตามโครงการ PISA

๑๑.ร้อยละของนักเรียนที่มีสมรรถนะและทักษะด้านนวัตกรรมวิทยาศาสตร์และเทคโนโลยีดิจิทัล

๑๒.ร้อยละของนักเรียนที่มีสมรรถนะและทักษะด้านภาษาต่างประเทศ

๑๓.ร้อยละของนักเรียนชั้นมัธยมศึกษาตอนต้นที่มีสมรรถนะและทักษะด้านอาชีพ

๑๔.ร้อยละของสถานศึกษาที่มีการพัฒนาหลักสูตรการศึกษาปฐมวัยและหลักสูตรสถานศึกษา

กลยุทธ์ที่ ๔ เสริมสร้างสมรรถนะและความก้าวหน้าทางวิชาชีพของผู้บริหาร ครู และบุคลากร ทางการศึกษา มาตรการ/แนวทาง

๑. ส่งเสริมให้ครูและบุคลากรทางการศึกษาสามารถจัดการเรียนรู้เชิงรุก (Active Learning)

๒. ส่งเสริมให้ครูและบุคลากรทางการศึกษาสร้าง พัฒนา หรือน านวัตกรรมมาประยุกต์ใช้ในการ จัดการเรียนรู้

๓. พัฒนาศักยภาพครูและบุคลากรทางการศึกษาด้านการวัดและประเมินผลเพื่อพัฒนาการเรียนรู้ ของผู้เรียน (Assessment for Learning)

๔. ส่งเสริม สนับสนุนครูและบุคลากรทางการศึกษา ให้มีการพัฒนาตนเองตามมาตรฐานตาแหน่ง และมาตรฐานวิชาชีพ และมีความก้าวหน้าทางวิชาชีพ

๕. ส่งเสริมผู้บริหารการศึกษา ผู้บริหารสถานศึกษา ครู และบุคลากรทางการศึกษา ให้มีสมรรถนะ ทางด้านภาษาอังกฤษตามกรอบมาตรฐาน CEFR

๖. พัฒนาศึกษานิเทศก์ให้มีและใช้นวัตกรรมในการนิเทศการจัดการเรียนรู้เชิงรุก (Active Learning)

๗. พัฒนาศึกษานิเทศก์และผู้บริหารสถานศึกษา ให้มีสมรรถนะในการนิเทศการจัดการเรียนรู้เชิงรุก (Active Learning)

๘. เสริมสร้างขวัญ กำลังใจ และยกย่องเชิดชูเกียรติครูและบุคลากรทางการศึกษา

ตัวชี้วัด

๑. ร้อยละของครูและบุคลากรทางการศึกษาสามารถจัดการเรียนรู้เชิงรุก (Active Learning)

๒. ร้อยละของครูและบุคลากรทางการศึกษามีและใช้นวัตกรรม ในการจัดการเรียนรู้

๓. ร้อยละของครูและบุคลากรทางการศึกษา ได้รับการพัฒนาด้านการวัดและประเมินผลเพื่อพัฒนาการเรียนรู้ของผู้เรียน (Assessment for Learning)

๔. ร้อยละของครูและบุคลากรทางการศึกษา ได้รับการพัฒนาตนเองตามมาตรฐานต าแหน่งและมาตรฐานวิชาชีพ

๕. ร้อยละของครูและบุคลากรทางการศึกษามีวิทยฐานะที่สูงขึ้น

๖. ร้อยละของผู้บริหารการศึกษา ผู้บริหารสถานศึกษา ครู และบุคลากรทางการศึกษา ที่ได้รับการ พัฒนาและยกระดับความรู้ภาษาอังกฤษตามกรอบมาตรฐาน CEFR

๗. ร้อยละของศึกษานิเทศก์ที่มีและใช้นวัตกรรมในการนิเทศการจัดการเรียนรู้เชิงรุก (Active Learning)

๘. ร้อยละของศึกษานิเทศก์ที่มีสมรรถนะในการนิเทศการจัดการเรียนรู้เชิงรุก (Active Learning)

๙. ร้อยละของผู้บริหารสถานศึกษาที่มีสมรรถนะในการนิเทศการจัดการเรียนรู้เชิงรุก (Active Learning)

๑๐. ร้อยละของครูและบุคลากรทางการศึกษาที่ได้รับการยกย่องเชิดชูเกียรติ

๑๑. ร้อยละของครูและบุคลากรทางการศึกษาที่ได้รับการส่งเสริมขวัญ กำลังใจในการปฏิบัติงาน

กลยุทธ์ที่ ๕ เพิ่มประสิทธิภาพการบริหารจัดการสู่องค์กรคุณภาพ มาตรการ/แนวทาง

๑. สนับสนุน ส่งเสริมให้ส านักงานเขตพื้นที่การศึกษาและสถานศึกษา น ระบบข้อมูลสารสนเทศ และเทคโนโลยีดิจิทัล (Digital literacy) มาใช้ในการบริหารจัดการอย่างมีประสิทธิภาพ ครอบคลุมภารกิจ ๔ ด้าน ได้แก่ ด้านวิชาการ งบประมาณ บริหารงานบุคคล และการบริหารงานทั่วไป

๒. ส่งเสริมให้มีการสร้าง พัฒนา หรือน านวัตกรรมทางการศึกษามาประยุกต์ใช้ในการบริหารจัดการ ของส านักงานเขตพื้นที่การศึกษาและสถานศึกษา

๓. ส่งเสริมทุกภาคส่วนให้มีส่วนร่วมในการจัดการศึกษา

๔. สร้างวัฒนธรรมองค์กรที่สะท้อนถึงคุณธรรมและความโปร่งใสของสำนักงานเขตพื้นที่การศึกษา และสถานศึกษา

๕. ยกระดับผลการประเมินมาตรฐานการปฏิบัติงานของส านักงานเขตพื้นที่การศึกษา (PMQA , KRS, มาตรฐานส านักงานเขตพื้นที่การศึกษา และตัวชี้วัดตามแผนปฏิบัติราชการของ สพฐ.)

๖. พัฒนาผู้บริหารสถานศึกษา ครู และบุคลากรทางการศึกษาให้มีความรู้ด้านเทคโนโลยีดิจิทัล (Digital literacy)

๗. ส่งเสริมให้สถานศึกษาพัฒนาระบบประกันคุณภาพการศึกษาอย่างมีประสิทธิภาพ

๘. นิเทศ ติดตาม กำกับ ดูแล สถานศึกษาที่เข้าร่วมโครงการที่มีวัตถุประสงค์พิเศษให้ได้รับการพัฒนา การจัดการศึกษาที่เหมาะสมตามบริบท

๙. พัฒนาประสิทธิภาพระบบการให้บริการของส านักงานเขตพื้นที่การศึกษา

ตัวชี้วัด

๑. ร้อยละของผู้รับบริการที่มีความพึงพอใจในการบริหารจัดการโดยใช้เทคโนโลยีดิจิทัล (Digital literacy) ของส านักงานเขตพื้นที่การศึกษา

๒. ร้อยละของสถานศึกษาที่นำระบบข้อมูลสารสนเทศและเทคโนโลยีดิจิทัล (Digital literacy) มาใช้ ในการบริหารจัดการครอบคลุม ๔ ด้าน

๓. จำนวนนวัตกรรมที่สำนักงานเขตพื้นที่การศึกษา นำมาใช้ในการบริหารจัดการครอบคลุมภารกิจ ๔ ด้าน

๔. ร้อยละของสถานศึกษาที่นำนวัตกรรมมาใช้ในการบริหารจัดการครอบคลุมภารกิจ ๔ ด้าน

๕. จำนวนครั้งในการมีส่วนร่วมของภาคส่วนต่าง ๆ ในการพัฒนาคุณภาพการศึกษา

๖. ร้อยละของสถานศึกษาที่ผ่านเกณฑ์การประเมินคุณธรรมและความโปร่งใส (ITA Online)

๗. สำนักงานเขตพื้นที่การศึกษา ผ่านเกณฑ์การประเมินคุณธรรมและความโปร่งใส (ITA Online) ระดับคุณภาพดีเยี่ยม

๘. การบริหารจัดการของสำนักงานเขตพื้นที่การศึกษาผ่านเกณฑ์มาตรฐาน

๙. ร้อยละของผู้บริหารสถานศึกษา ครู และบุคลากรทางการศึกษาที่ได้รับการพัฒนาความรู้ด้านเทคโนโลยีดิจิทัล (Digital literacy)

๑๐. ร้อยละของสถานศึกษาที่มีผลการประเมินการประกันคุณภาพภายใน ระดับดี ขึ้นไป

๑๑. ร้อยละของสถานศึกษาที่ผ่านเกณฑ์การประเมินคุณภาพการศึกษาภายนอก ระดับดี ขึ้นไป

๑๒. จำนวนครั้งในการนิเทศ ติดตาม กำกับ ดูแล สถานศึกษาที่เข้าร่วมโครงการที่มีวัตถุประสงค์พิเศษ ของสำนักงานเขตพื้นที่การศึกษาและหน่วยงานที่เกี่ยวข้อง

๑๓. ร้อยละของผู้รับบริการที่มีความพึงพอใจในการบริการครอบคลุม ๔ ด้าน ที่อยู่ใน ระดับมาก ขึ้นไป

ผลการเปิดโอกาส
ให้มีส่วนร่วมในการดำเนินงาน
ปีงบประมาณ พ.ศ. 2569

ผลการเปิดโอกาสให้บุคคลภายนอกได้มีส่วนร่วมในการดำเนินงานตามภารกิจ
ของสำนักงานเขตพื้นที่การศึกษาประถมศึกษาปัตตานี เขต 1
ประจำปีงบประมาณ พ.ศ. 2569

.....

1. ประเด็นหรือเรื่องในการมีส่วนร่วม

การจัดทำแผนปฏิบัติการ ประจำปีงบประมาณ พ.ศ. 2569

2. ข้อมูลของผู้มีส่วนร่วม

สำนักงานเขตพื้นที่การศึกษาประถมศึกษาปัตตานี เขต 1 มีหน้าที่ในการจัดการศึกษาขั้นพื้นฐานให้กับเยาวชนให้ได้รับการศึกษาตามพระราชบัญญัติการศึกษาแห่งชาติ พ.ศ. 2542 แก้ไขเพิ่มเติม (ฉบับที่ ๒) พ.ศ. 2545 อย่างทั่วถึงและมีคุณภาพ ดังนั้น เพื่อให้การดำเนินงานตามภารกิจดังกล่าวเป็นไปอย่างมีประสิทธิภาพ เกิดประโยชน์สูงสุดต่อทางราชการ จึงอาศัยอำนาจตามความในมาตรา 37 แห่งพระราชบัญญัติระเบียบบริหารราชการกระทรวงศึกษาธิการ พ.ศ. 2546 และ มาตรา 24 แห่งพระราชบัญญัติระเบียบข้าราชการครูและบุคลากรทางการศึกษา พ.ศ. 2547 และที่แก้ไขเพิ่มเติม แต่งตั้งคณะทำงานจัดทำแผนปฏิบัติการ ประจำปีงบประมาณ พ.ศ. 2569 ตามคำสั่งที่ 436/2568 ลงวันที่ 21 พฤศจิกายน 2568 ประกอบด้วย

ผู้บริหารการศึกษา	**จำนวน 5 คน**	
1. ผู้อำนวยการสำนักงานเขตพื้นที่การศึกษาประถมศึกษาปัตตานี เขต 1		ประธานคณะทำงาน
2. นางอัสน๊ะ คำเจริญ	รอง ผอ.สพป.ปัตตานี เขต 1	รองประธานคณะทำงาน
3. นางสาวสุภานี บวรศุภศรี	รอง ผอ.สพป.ปัตตานี เขต 1	คณะทำงาน
4. นายชัยสิทธิ์ ฝุ่นเงิน	รอง ผอ.สพป.ปัตตานี เขต 1	คณะทำงาน
5. นายเมธี อ้วนล่ำ	รอง ผอ.สพป.ปัตตานี เขต 1	คณะทำงาน
ผู้อำนวยการกลุ่มทุกกลุ่ม	**จำนวน 9 คน**	
1. นางจุฑารัตน์ อรุโณทัย	ผอ.กลุ่มนิเทศ ติดตามและประเมินผลการจัดการศึกษา	คณะทำงาน
2. นายกิติวัชร ขันทองดี	ผอ.กลุ่มส่งเสริมการจัดการศึกษา	คณะทำงาน
3. นางนงนุช ขันทองดี	ผอ.หน่วยตรวจสอบภายใน	คณะทำงาน
4. นางอรนุช เกื้อพิทักษ์	ผอ.กลุ่มอำนวยการ	คณะทำงาน
5. นางสาวสุรีย์ ศรีมิตร	ผอ.กลุ่มบริหารงานบุคคล และปฏิบัติหน้าที่ ผอ.กลุ่มพัฒนาครูและบุคลากรทางการศึกษา	คณะทำงาน
6. นายมูฮำมัด ประจัน	ศึกษานิเทศก์ชำนาญการพิเศษ ปฏิบัติหน้าที่ ผอ.กลุ่มส่งเสริมการศึกษาทางไกลเทคโนโลยีสารสนเทศและการสื่อสาร	คณะทำงาน
7. นางชุติมา บัวทองสุข	นิติกรชำนาญการพิเศษ ปฏิบัติหน้าที่ ผอ.กลุ่มกฎหมายและคดี	คณะทำงาน
8. นางฟารีดา ดอเลาะ	นักวิชาการเงินและบัญชีชำนาญการพิเศษ ปฏิบัติหน้าที่ ผอ.กลุ่มบริหารงานการเงินและสินทรัพย์	คณะทำงาน
9. นางสาวกษิมา คงตุก	ผอ.กลุ่มนโยบายและแผน	คณะทำงานและเลขานุการ
ผู้แทน ก.ต.ป.น.	**จำนวน 1 คน**	
นางสาวปาตีเม๊าะ อีแต	ผู้แทน ก.ต.ป.น.	คณะทำงาน

ผู้แทนประธานศูนย์เครือข่ายคุณภาพ จำนวน 1 คน

นายพนิต พรหมจันทร์ ประธานศูนย์เครือข่ายยะหริ่งแหลมทราย คณะทำงาน

ผู้แทนผู้บริหารสถานศึกษา จำนวน 1 คน

นายวีรศักดิ์ ไชยเสน ผอ.โรงเรียนบ้านท่าข้าม คณะทำงาน

ศึกษานิเทศก์และบุคลากรใน สพป.ปัตตานี เขต 1 จำนวน 23 คน

1. นางสาวณัฐชยา วิริยะสร้างตน	ศึกษานิเทศก์ชำนาญการพิเศษ	คณะทำงาน
2. นายสุรศักดิ์ หมัดโต๊ะแหล๊ะ	ศึกษานิเทศก์ชำนาญการพิเศษ	คณะทำงาน
3. นางสาวนิวาริน จันทรุ่งโรจน์	ศึกษานิเทศก์ชำนาญการพิเศษ	คณะทำงาน
4. นายฟาอิส แวเยะ	ศึกษานิเทศก์ชำนาญการพิเศษ	คณะทำงาน
5. นายมูฮัมหมัดอัรซาด ลือแบซา	ศึกษานิเทศก์ชำนาญการพิเศษ	คณะทำงาน
6. นางสาวแวฟาตีเมาะ เจ๊ะมูซอ	ศึกษานิเทศก์ชำนาญการพิเศษ	คณะทำงาน
7. นางสาวรอฮานา บาฮะคีรี	ศึกษานิเทศก์ชำนาญการพิเศษ	คณะทำงาน
8. นางซูรียาตี อัศศอลีฮีน	ศึกษานิเทศก์ชำนาญการพิเศษ	คณะทำงาน
9. นางฟาริดา หะยีหมัด	ศึกษานิเทศก์ชำนาญการพิเศษ	คณะทำงาน
10. นางสาวณัฐสุดา ฉุยฉ่อง	ศึกษานิเทศก์ชำนาญการพิเศษ	คณะทำงาน
11 นางสาวตูแวนัสพูรี นิมะ	ศึกษานิเทศก์ชำนาญการพิเศษ	คณะทำงาน
12. นายอิสมาแอ มามะ	ศึกษานิเทศก์ชำนาญการ	คณะทำงาน
13. นางปาซียะห์ เบญจสุหร่ง	นักวิชาการศึกษาชำนาญการ	คณะทำงาน
14. นางสุมาลี สุขศรี	นักวิเคราะห์นโยบายและแผนชำนาญการ	คณะทำงาน
15. นางกูมาลาตี เจะแว	นักวิเคราะห์นโยบายและแผนชำนาญการ	คณะทำงาน
16. นางสาวกัญญาภัค บุญเสน	นักวิเคราะห์นโยบายและแผนชำนาญการ	คณะทำงาน
17. นางเนาวรัตน์ จันทสุวรรณ์	นักทรัพยากรบุคคลชำนาญการ	คณะทำงาน
18. นายยูฮัน สาแล๊ะ	นักจัดการงานทั่วไปชำนาญการ	คณะทำงาน
19. นางสาวนินิลฮู้ดา แวดาราแม	นักวิเคราะห์นโยบายและแผนปฏิบัติการ	คณะทำงาน
20. นางสาวจีราพร แก้วชูแสง	นักวิชาการศึกษา	คณะทำงาน
21. นางกุลรภัส เพชรยอด	นักวิเคราะห์นโยบายและแผน	คณะทำงาน
22.นางสาววิชุตา สงสว่าง	พนักงานราชการ	คณะทำงาน
23. นางศิริรัตน์ ทองสิพพัญญู	นักวิเคราะห์นโยบายและแผนชำนาญการ	คณะทำงานและผู้ช่วยเลขานุการ

รวมผู้มีส่วนร่วม จำนวน 40 คน

3. ผลการดำเนินงานที่ได้จากการมีส่วนร่วม

สำนักงานเขตพื้นที่การศึกษาประถมศึกษาปัตตานี เขต 1 ได้จัดประชุมเชิงปฏิบัติการจัดทำแผนปฏิบัติการประจำปีงบประมาณ พ.ศ. 2569 เมื่อวันที่ 3 ธันวาคม 2568 ณ ห้องประชุมชบาทอง สำนักงานเขตพื้นที่การศึกษาประถมศึกษาปัตตานี เขต 1 โดยมีผู้บริหารการศึกษา ผู้อำนวยการกลุ่มทุกกลุ่ม ผู้แทนองค์คณะบุคคล (ก.ต.ป.น.) ผู้แทนประธานศูนย์เครือข่าย ผู้แทนผู้บริหารสถานศึกษา ศึกษานิเทศก์และบุคลากรในสำนักงานเขตพื้นที่การศึกษาประถมศึกษาปัตตานี เขต 1 ที่เกี่ยวข้อง จำนวน 40 คน เข้าร่วมประชุม เพื่อร่วมกันวิเคราะห์ผลการดำเนินงานที่ผ่านมาและสภาพปัจจุบันของหน่วยงาน ทบทวนวิสัยทัศน์ พันธกิจ เป้าประสงค์ และกลยุทธ์ของหน่วยงาน กำหนดเป้าหมาย แนวทางการบริหารจัดการและพัฒนาคุณภาพการจัดการศึกษา จัดทำและกลั่นกรองรายละเอียดโครงการ กิจกรรม ระยะเวลา เป้าหมาย ตัวชี้วัดความสำเร็จ และงบประมาณ ตามแผนปฏิบัติการ ประจำปี

งบประมาณ พ.ศ.2569 ที่สอดคล้องกับนโยบาย จุดเน้น ตัวชี้วัด ของหน่วยงานต้นสังกัดทุกระดับ และทิศทางการพัฒนาคุณภาพการศึกษาของสำนักงานเขตพื้นที่การศึกษาประถมศึกษาปัตตานี เขต 1 จากการให้ภาคีเครือข่ายและผู้มีส่วนได้ส่วนเสียมีส่วนร่วมในการจัดทำแผนปฏิบัติการในครั้งนี้ ทำให้สำนักงานเขตพื้นที่การศึกษาประถมศึกษาปัตตานี เขต 1 มีผลการดำเนินงานดังนี้

1. สำนักงานเขตพื้นที่การศึกษาประถมศึกษาปัตตานี เขต 1 มีแผนปฏิบัติการประจำปี ที่เกิดจากการบูรณาการทางความคิด โดยเน้นการมีส่วนร่วมจากภาคีเครือข่ายและผู้มีส่วนได้ส่วนเสีย

2. สำนักงานเขตพื้นที่การศึกษาประถมศึกษาปัตตานี เขต 1 มีแผนปฏิบัติการประจำปี สำหรับขับเคลื่อนการบริหารจัดการองค์กรและพัฒนาคุณภาพการจัดการศึกษาที่สอดคล้องกับนโยบาย กลยุทธ์ จุดเน้น ตัวชี้วัดของหน่วยงานต้นสังกัดทุกระดับ

3. สำนักงานเขตพื้นที่การศึกษาประถมศึกษาปัตตานี เขต 1 มีการวางแผนการใช้จ่ายงบประมาณอย่างเป็นระบบ คุ้มค่า โปร่งใส มีประสิทธิภาพ และเกิดประโยชน์สูงสุด โดยยึดหลักธรรมาภิบาล

4. การนำผลจากการมีส่วนร่วมไปปรับปรุงพัฒนาการดำเนินงานของสำนักงานเขตพื้นที่การศึกษา

จากการแต่งตั้งคณะทำงานจัดทำแผนปฏิบัติการ ประจำปีงบประมาณ พ.ศ. 2569 ของสำนักงานเขตพื้นที่การศึกษาประถมศึกษาปัตตานี เขต 1 ที่มาจากภาคีเครือข่ายและผู้มีส่วนได้ส่วนเสีย ซึ่งคณะทำงานได้มีการทบทวนวิสัยทัศน์ พันธกิจ เป้าประสงค์ และกลยุทธ์ของหน่วยงาน รวมทั้งรับทราบผลการดำเนินการพัฒนาคุณภาพการศึกษาในรอบปีที่ผ่านมา จึงได้มีการอภิปรายและเสนอข้อคิดเห็น แนวทางการบริหารจัดการ ปรับปรุงและพัฒนาคุณภาพการจัดการศึกษาที่มีประสิทธิภาพและประสิทธิผล และนำสู่การปฏิบัติโดยจัดทำแผนปฏิบัติการ โดยได้กำหนดโครงการและกิจกรรมในการพัฒนาคุณภาพผู้เรียน และคุณภาพการจัดการศึกษาของสำนักงานเขตพื้นที่การศึกษาที่สอดคล้องกับนโยบาย จุดเน้น กลยุทธ์ ตัวชี้วัด ของหน่วยงานต้นสังกัดทุกระดับ และสอดคล้องกับความต้องการของผู้มีส่วนได้ส่วนเสีย และบริบทของพื้นที่อันจะนำไปขับเคลื่อนการพัฒนาคุณภาพการศึกษาต่อไป

ประชุมเชิงปฏิบัติการจัดทำแผนปฏิบัติการประจำปีงบประมาณ พ.ศ. 2569

คำสั่งสำนักงานเขตพื้นที่การศึกษาประถมศึกษาปัตตานี เขต ๑
ที่ ๔๓๖/ ๒๕๖๘
เรื่อง แต่งตั้งคณะทำงานจัดทำแผนปฏิบัติการ ประจำปีงบประมาณ พ.ศ.๒๕๖๙

รัฐธรรมนูญแห่งราชอาณาจักรไทย พุทธศักราช ๒๕๖๐ ซึ่งมีบทบัญญัติให้มีการดำเนินการและตรวจสอบการดำเนินการให้เป็นไปตามแผนการศึกษาแห่งชาติ และสอดคล้องกับยุทธศาสตร์ชาติ แผนแม่บท แผนการปฏิรูปประเทศ แผนพัฒนาเศรษฐกิจและสังคมแห่งชาติ นโยบายของคณะรัฐมนตรีที่แถลงต่อรัฐสภา และแผนอื่น ๆ ที่เกี่ยวข้อง เพื่อให้การดำเนินงานของส่วนราชการบรรลุผลตามเป้าหมาย และการบริหารงบประมาณเป็นไปอย่างมีประสิทธิภาพ ตามระเบียบว่าด้วยการบริหารงบประมาณ พ.ศ.๒๕๖๒ กำหนดให้การใช้งบประมาณรายจ่ายต้องเป็นไปตามวัตถุประสงค์และเป้าหมายตามที่กำหนดไว้ในแผนการปฏิบัติงานและแผนการใช้จ่ายงบประมาณ

สำนักงานเขตพื้นที่การศึกษาประถมศึกษาปัตตานี เขต ๑ มีหน้าที่ในการจัดการศึกษาขั้นพื้นฐานให้กับเยาวชนให้ได้รับการศึกษาตามพระราชบัญญัติการศึกษาแห่งชาติ พ.ศ. ๒๕๔๒ แก้ไขเพิ่มเติม (ฉบับที่ ๒) พ.ศ.๒๕๔๕ อย่างทั่วถึงและมีคุณภาพ เพื่อให้การดำเนินงานตามภารกิจดังกล่าวเป็นไปอย่างมีประสิทธิภาพ เกิดประโยชน์สูงสุดต่อราชการ จึงอาศัยอำนาจตามความในมาตรา ๓๗ แห่งพระราชบัญญัติระเบียบบริหารราชการกระทรวงศึกษาธิการ พ.ศ.๒๕๔๖ และ มาตรา ๒๔ แห่งพระราชบัญญัติระเบียบข้าราชการครูและบุคลากรทางการศึกษา พ.ศ. ๒๕๔๗ และที่แก้ไขเพิ่มเติม แต่งตั้งคณะทำงานจัดทำแผนปฏิบัติการ ประจำปีงบประมาณ พ.ศ.๒๕๖๙ ดังนี้

๑. ผู้อำนวยการสำนักงานเขตพื้นที่การศึกษาประถมศึกษาปัตตานี เขต ๑ ประธานคณะทำงาน
๒. นางอัสน๊ะ คำเจริญ รอง ผอ.สพป.ปัตตานี เขต ๑ รองประธานคณะทำงาน
๓. นางสาวสุภานี บวรศุภศรี รอง ผอ.สพป.ปัตตานี เขต ๑ คณะทำงาน
๔. นายชัยสิทธิ์ ฝุ่นเงิน รอง ผอ.สพป.ปัตตานี เขต ๑ คณะทำงาน
๕. นายเมธี อ้วนล่ำ รอง ผอ.สพป.ปัตตานี เขต ๑ คณะทำงาน
๖. นางจุฑารัตน์ อรุโณทัย ผอ.กลุ่มนิเทศ ติดตามและประเมินผลการจัดการศึกษา คณะทำงาน
๗. นายกิติวัชร ขันทองดี ผอ.กลุ่มส่งเสริมการจัดการศึกษา คณะทำงาน
๘. นางนงนุช ขันทองดี ผอ.หน่วยตรวจสอบภายใน คณะทำงาน
๙. นางอรนุช เกื้อพิทักษ์ ผอ.กลุ่มอำนวยการ คณะทำงาน

/๑๐. นางสาวสุรีย์...

๑๐. นางสาวสุรีย์ ศรีมิตร ผอ.กลุ่มบริหารงานบุคคล คณะทำงาน
ปฏิบัติหน้าที่ ผอ.กลุ่มพัฒนาครูและบุคลากรทางการศึกษา
๑๑. นายมูฮำมัด ประจัน ศึกษานิเทศก์ชำนาญการพิเศษ คณะทำงาน
ปฏิบัติหน้าที่ ผอ.กลุ่มส่งเสริมการจัดการศึกษาทางไกล
เทคโนโลยีสารสนเทศและการสื่อสาร
๑๒. นางชุติมา บัวทองสุข นิติกรชำนาญการพิเศษ คณะทำงาน
ปฏิบัติหน้าที่ ผอ.กลุ่มกฎหมายและคดี
๑๓ นางฟารีดา ดอเลาะ นักวิชาการเงินและบัญชีชำนาญการพิเศษ คณะทำงาน
ปฏิบัติหน้าที่ ผอ.กลุ่มบริหารงานการเงินและสินทรัพย์
๑๔. นางสาวปาตีเม๊าะ อีแต คณะกรรมการติดตาม ตรวจสอบ คณะทำงาน
ประเมินผลและนิเทศการศึกษา (ก.ต.ป.น.)
๑๕. นายพนิต พรหมจันทร์ ประธานศูนย์เครือข่ายยะหริ่งแหลมทราย คณะทำงาน
๑๖. นายวีรศักดิ์ ไชยเสน ผอ.โรงเรียนบ้านท่าข้าม คณะทำงาน
๑๗. นางสาวณัฐชยา วิริยะสร้างตน ศึกษานิเทศก์ชำนาญการพิเศษ คณะทำงาน
๑๘. นายสุรศักดิ์ หมัดโต๊ะแหล๊ะ ศึกษานิเทศก์ชำนาญการพิเศษ คณะทำงาน
๑๙. นางสาวนิวาริน จันทรุ่งโรจน์ ศึกษานิเทศก์ชำนาญการพิเศษ คณะทำงาน
๒๐. นายฟาอิส แวเยะ ศึกษานิเทศก์ชำนาญการพิเศษ คณะทำงาน
๒๑. นายมูฮัมหมัดอัรซาด ลือแบซา ศึกษานิเทศก์ชำนาญการพิเศษ คณะทำงาน
๒๒. นางสาวแวฟาตีเมาะ เจ๊ะมูซอ ศึกษานิเทศก์ชำนาญการพิเศษ คณะทำงาน
๒๓. นางสาวรอฮานา บาฮะคีรี ศึกษานิเทศก์ชำนาญการพิเศษ คณะทำงาน
๒๔. นางซูรียาตี อัศศอลีฮีน ศึกษานิเทศก์ชำนาญการพิเศษ คณะทำงาน
๒๕. นางฟาริดา หะยีหมัด ศึกษานิเทศก์ชำนาญการพิเศษ คณะทำงาน
๒๖. นางสาวณัฐสุดา ฉุยฉ่อง ศึกษานิเทศก์ ชำนาญการพิเศษ คณะทำงาน
๒๗. นางสาวตูแวนัสพูรี นิมะ ศึกษานิเทศก์ ชำนาญการพิเศษ คณะทำงาน
๒๘. นายอิสมาแอ มามะ ศึกษานิเทศก์ชำนาญการ คณะทำงาน
๒๙. นางปาซียะห์ เบญจสุหร่ง นักวิชาการศึกษาชำนาญการ คณะทำงาน
๓๐. นางสุมาลี สุขศรี นักวิเคราะห์นโยบายและแผนชำนาญการ คณะทำงาน
๓๑. นางกูมาลาตี เจะแว นักวิเคราะห์นโยบายและแผนชำนาญการ คณะทำงาน
๓๒. นางสาวกัญญาภัค บุญเสน นักจัดการงานทั่วไปชำนาญการ คณะทำงาน
๓๓. นางเนาวรัตน์ จันทสุวรรณ์ นักทรัพยากรบุคคลชำนาญการ คณะทำงาน
๓๔. นายยูฮัน สาแล๊ะ นักจัดการงานทั่วไปชำนาญการ คณะทำงาน
๓๕. นางสาวนินิลฮู้ดา แวดาราแม นักวิเคราะห์นโยบายและแผนปฏิบัติการ คณะทำงาน
๓๖. นางสาวจีราพร แก้วชูแสง นักวิชาการศึกษา คณะทำงาน
๓๗. นางกุลลภัส เพชรยอด นักวิเคราะห์นโยบายและแผน คณะทำงาน
๓๘.นางสาววิชุตา สงสว่าง พนักงานราชการ คณะทำงาน

/๓๙. นางสาวกษิมา...

๓๙. นางสาวกษิมา คงตุก ผอ.กลุ่มนโยบายและแผน คณะทำงานและเลขานุการ
๔๐. นางศิริรัตน์ ทองสิพพัญญู นักวิเคราะห์นโยบายและแผนชำนาญการ คณะทำงานและผู้ช่วยเลขานุการ

มีหน้าที่ให้ข้อคิดเห็น เสนอแนวทางการพัฒนาคุณภาพการบริหารจัดการศึกษา และพิจารณารายละเอียดโครงการ กิจกรรม และงบประมาณ ตามแผนปฏิบัติการ ประจำปีงบประมาณ พ.ศ.๒๕๖๙ ที่สอดคล้องกับนโยบาย จุดเน้น ตัวชี้วัด ของหน่วยงานต้นสังกัดทุกระดับ และทิศทางการพัฒนาคุณภาพการศึกษาของสำนักงานเขตพื้นที่การศึกษาประถมศึกษาปัตตานี เขต ๑

ทั้งนี้ ตั้งแต่บัดนี้เป็นต้นไป

สั่ง ณ วันที่ ๒๑ เดือนพฤศจิกายน พ.ศ.๒๕๖๘

(นางอัสนี๊ะ คำเจริญ)
รองผู้อำนวยการสำนักงานเขตพื้นที่การศึกษา รักษาราชการแทน
ผู้อำนวยการสำนักงานเขตพื้นที่การศึกษาประถมศึกษาปัตตานี เขต ๑

ผลการเปิดโอกาสให้บุคคลภายนอกได้มีส่วนร่วมในการดำเนินงานตามภารกิจ
ของสำนักงานเขตพื้นที่การศึกษาประถมศึกษาปัตตานี เขต ๑
ประจำปีงบประมาณ พ.ศ. ๒๕๖๙

.....

1. ประเด็นหรือเรื่องในการมีส่วนร่วม

ประชุม อ.ก.ค.ศ. เขตพื้นที่การศึกษาประถมศึกษาปัตตานี เขต 1

2. สรุปข้อมูลของผู้มีส่วนร่วม

ตามมาตรา 9 แห่งพระราชบัญญัติแก้ไขเพิ่มเติมคำสั่งหัวหน้าคณะรักษาความสงบแห่งชาติ ที่ 19/25660 เรื่อง การปฏิรูปการศึกษาในภูมิภาคของกระทรวงศึกษาธิการ ลงวันที่ 3 เมษายน พุทธศักราช 2560 พ.ศ. 2565 กำหนดให้มี อ.ก.ค.ศ. เขตพื้นที่การศึกษาประถมศึกษา และ อ.ก.ค.ศ เขตพื้นที่การศึกษามัธยมศึกษา สำหรับแต่ละเขตพื้นที่การศึกษา แล้วแต่กรณี นั้น

อาศัยอำนาจตามความในมาตรา 19 (10) แห่งพระราชบัญญัติระเบียบข้าราชการครูและบุคลากรทางการศึกษา พ.ศ. 2547 มาตรา 9 แห่งพระราชพระราชบัญญัติแก้ไขเพิ่มเติมคำสั่งหัวหน้าคณะรักษาความสงบแห่งชาติ ที่ 19/25660 เรื่อง การปฏิรูปการศึกษาในภูมิภาคของกระทรวงศึกษาธิการ ลงวันที่ 3 เมษายน พุทธศักราช 2560 พ.ศ. 2565 และข้อ 3 ของหลักเกณฑ์และวิธีการว่าด้วยการกำหนดจำนวน องค์ประกอบ วิธีการได้มา คุณสมบัติและลักษณะต้องห้าม วาระการดำรงตำแหน่ง การพ้นจากตำแหน่ง และการประชุมของ อ.ก.ค.ศ. เขตพื้นที่การศึกษา พ.ศ. 2567 และมติ ก.ค.ศ. ในคราวประชุมครั้งที่ 3/2568 เมื่อวันที่ 26 มีนาคม 2568 จึงตั้ง อ.ก.ค.ศ. เขตพื้นที่การศึกษาประถมศึกษาปัตตานี เขต 1 ประกอบด้วย

1. นายวิสุทธิ์ ชูมัง		ประธานอนุกรรมการ
2. นายอภิชาติ อับดุลเล๊าะ	(ผู้แทน กศจ.)	อนุกรรมการ
3. นายนูรดี อับดุลราฮิม นายอำเภอหนองจิก	(นายอำเภอหรือผู้แทน)	อนุกรรมการ
4. นางนันทา แววสง่า	(ผู้แทน ก.ค.ศ.)	อนุกรรมการ
5. นางยุพดี อ่องวุฒิวัฒน์	(ผู้ทรงคุณวุฒิด้านการบริหารงานบุคคล)	อนุกรรมการ
6. นายไชยะ เจ๊ะแหล้	(ผู้ทรงคุณวุฒิด้านกฎหมาย)	อนุกรรมการ
7. นางสาวสุรางค์ อาจณรงค์	(ผู้ทรงคุณวุฒิด้านการศึกษา หรือด้านอื่นที่เป็นประโยชน์ต่อการบริหารงานบุคคล)	อนุกรรมการ
8. นายนิอิบบราฮิม นิเดร์หะ	(ครู)	อนุกรรมการ
9. นายอนันต์ แวอุมา	(ผู้บริหารสถานศึกษา)	อนุกรรมการ
10. นางสาวกษิมา คงตุก	(บุคลากรทางการศึกษาอื่น)	อนุกรรมการ
11. นายสุวิทย์ เจะโซะ	ผู้อำนวยการสำนักงานเขตพื้นที่การศึกษาประถมศึกษาปัตตานี เขต 1	อนุกรรมการและเลขานุการ
12. นางสาวสุรีย์ ศรีมิตร	ผู้อำนวยการกลุ่มบริหารงานบุคคล	ผู้ช่วยเลขานุการ
13. นางสาวมาซีเตาะห์ เจะหะ	นักทรัพยากรบุคคล	ผู้ช่วยเลขานุการ

3. ผลการดำเนินงานที่ได้จากการมีส่วนร่วม

อ.ก.ค.ศ. เขตพื้นที่การศึกษาประถมศึกษาปัตตานี เขต 1 ได้ขับเคลื่อนงานด้านการบริหารงานบุคคลให้มีประสิทธิภาพ บรรลุตามเป้าหมาย ได้พิจารณาให้ความเห็นชอบเกี่ยวกับการบริหารงานบุคคลในด้านต่าง ๆ ได้แก่ พิจารณาอนุมัติจัดสรรอัตราว่างจากผลการเกษียณอายุราชการของข้าราชการครูและบุคลากรทางการศึกษาในสำนักงานเขตพื้นที่การศึกษา เมื่อสิ้นปีงบประมาณ พ.ศ. 2568 ตำแหน่งบุคลากรทางการศึกษาอื่นตามมาตรา 38 ค. (2) จำนวน 2 อัตรา พิจารณาเห็นชอบการกำหนดสัดส่วนตำแหน่งว่างข้าราชการครูและบุคลากรทางการศึกษา ตำแหน่งผู้บริหารสถานศึกษา จำนวน 5 อัตรา พิจารณาอนุมัติผลการประเมินข้าราชการครูและบุคลากรทางการศึกษา ตำแหน่งครู เพื่อให้มีวิทยฐานะครูชำนาญการและเลื่อนเป็นวิทยฐานะครูชำนาญการพิเศษ ตามหลักเกณฑ์ ว 9/2564 จำนวน 163 ราย พิจารณาให้ความเห็นชอบให้ข้าราชการครูและบุคลากรทางการศึกษา มีวิทยฐานะชำนาญการ และเลื่อนเป็นวิทยฐานะชำนาญการพิเศษ (ตามหลักเกณฑ์ ว 9/2564) พิจารณาเห็นชอบให้สำนักงาน ก.ค.ศ. แต่งตั้งคณะกรรมการประเมินด้านที่ 1 และด้านที่ 2 จากบัญชีรายชื่อผู้ทรงคุณวุฒิที่ ก.ค.ศ. กำหนด จำนวน 3 คน ต่อผู้ขอ 1 ราย สำหรับข้าราชการครูที่มีคุณสมบัติในการขอมีวิทยฐานะครูชำนาญการ และเลื่อนเป็นวิทยฐานะครูชำนาญการพิเศษ ตามหลักเกณฑ์และวิธีการฯ ว 9/2564 จำนวน 137 ราย โดยดำเนินการผ่านระบบ DPA ตามที่ ก.ค.ศ. กำหนด พิจารณาจัดสรรอัตราว่างจากผลการเกษียณอายุราชการของข้าราชการครูและบุคลากรทางการศึกษาในสถานศึกษา เมื่อสิ้นปีงบประมาณ พ.ศ. 2567 จำนวน 35 อัตรา พิจารณาให้ความเห็นชอบแต่งตั้งคณะกรรมการเตรียมความพร้อมและพัฒนาอย่างเข้ม ตำแหน่งครูผู้ช่วย จำนวน 34 ราย พิจารณาให้ความเห็นชอบการคัดเลือกบุคคลเพื่อบรรจุและแต่งตั้งให้ดำรงตำแหน่งศึกษานิเทศก์ สังกัดสำนักงานคณะกรรมการการศึกษาขั้นพื้นฐาน จำนวน 8 อัตรา พิจารณาอนุมัติกำหนดตำแหน่งข้าราชการครูและบุคลากรทางการศึกษา ตำแหน่งผู้บริหารสถานศึกษา จำนวน 3 อัตรา พิจารณาอนุมัติให้ข้าราชการครูและบุคลากรทางการศึกษา ตำแหน่งครูผู้ช่วยที่ผ่านการเตรียมความพร้อมและพัฒนาอย่างเข้ม ให้ดำรงตำแหน่งครู จำนวน 13 ราย เห็นชอบแก้ไขเปลี่ยนแปลง คณะกรรมการเตรียมความพร้อมและพัฒนาอย่างเข้ม ตำแหน่งครูผู้ช่วย จำนวน 6 คณะ พิจารณาอนุมัติใช้บัญชีผู้สอบแข่งขันได้ ตำแหน่งครูผู้ช่วย จำนวน 11 อัตรา พิจารณาเห็นชอบการดำเนินการทางวินัยข้าราชการครูและบุคลากรทางการศึกษา จำนวน 3 ราย พิจารณาอนุมัติแต่งตั้งคณะกรรมการประเมินผลงานข้าราชการครูและบุคลากรทางการศึกษา ตำแหน่งบุคลากรทางการศึกษาอื่นตามมาตรา 38 ค. (2) ผู้ผ่านการประเมินบุคคล เพื่อเข้ารับการประเมินผลงานเพื่อเลื่อนและแต่งตั้งให้ดำรงตำแหน่งประเภทวิชาการ ระดับชำนาญการพิเศษ จำนวน 2 ราย เห็นชอบข้อมูลสภาพอัตรากำลังครู ปีการศึกษา 2568 (ข้อมูล 10 พฤศจิกายน 2568) อนุมัติคัดเลือกนิสิตโครงการเพชรในตมเพื่อบรรจุและแต่งตั้งเข้ารับราชการเป็นข้าราชการครูและบุคลากรทางการศึกษา ตำแหน่งครูผู้ช่วย กรณีที่มีความจำเป็นหรือมีเหตุพิเศษ สังกัดสำนักงานคณะกรรมการการศึกษาขั้นพื้นฐาน ปี พ.ศ. 2568 จำนวน 1 อัตรา อนุมัติคัดเลือกนักศึกษาทุนโครงการ ครูรัก(ษ์)ถิ่น รุ่นที่ 2 ปีการศึกษา 2568 เพื่อบรรจุและแต่งตั้ง เข้ารับราชการเป็นข้าราชการครูและบุคลากรทางการศึกษา ตำแหน่งครูผู้ช่วยกรณีที่มีความจำเป็นหรือมีเหตุพิเศษ สังกัดสำนักงาน คณะกรรมการการศึกษาขั้นพื้นฐาน ปี พ.ศ. 2568 จำนวน 11 อัตรา อนุมัติให้ข้าราชการครูและบุคลากรทางการศึกษา ตำแหน่งบุคลากรทางการศึกษาอื่นตามมาตรา 38 ค. (2)

ไปดำรงตำแหน่งทางสังกัดอื่น จำนวน 1 ราย พิจารณาอนุมัติผลการประเมินข้าราชการครูและบุคลากรทางการศึกษา ตำแหน่งรองผู้อำนวยการสถานศึกษา เพื่อเลื่อนเป็นวิทยฐานะรองผู้อำนวยการชำนาญการพิเศษ ตามหลักเกณฑ์ ว 10/2564 จำนวน 2 ราย พิจารณาอนุมัติหารือไปยัง สำนักงาน ก.ค.ศ. เกี่ยวกับคุณสมบัติของข้าราชการครูและบุคลากรทางการศึกษา ตำแหน่งครู ซึ่งได้เลื่อนเป็นวิทยฐานะครูชำนาญการพิเศษ ตามหลักเกณฑ์ ว 9/2564 โดยใช้สิทธินับระยะเวลาทวีคูณ ตามระเบียบสำนักนายกรัฐมนตรีว่าด้วยบำเหน็จความชอบ สำหรับเจ้าหน้าที่ผู้ปฏิบัติงานในจังหวัดชายแดนภาคใต้ พ.ศ. 2550 ขอโอนไปตำแหน่งครู สังกัดองค์กรปกครองส่วนท้องถิ่นในจังหวัดปัตตานี จำนวน 1 ราย พิจารณาอนุมัติย้ายข้าราชการครูและบุคลากรทางการศึกษา ตำแหน่งครู สังกัดสำนักงานเขตพื้นที่การศึกษาประถมศึกษาปัตตานี เขต 1 ตามคำร้องขอย้ายของตนเอง การย้ายกรณีปกติ จำนวน 12 ราย และการย้ายกรณีสับเปลี่ยน จำนวน 5 ราย พิจารณาอนุมัติส่งคำร้องขอย้ายของข้าราชการครูและบุคลากรทางการศึกษา ตำแหน่งครู (ย้ายกรณีพิเศษ) จำนวน 1 ราย พิจารณาเห็นชอบการเลื่อนเงินเดือนข้าราชการครูและบุคลากรทางการศึกษา ครั้งที่ 1 (1 เมษายน 2569) สังกัดสำนักงานเขตพื้นที่การศึกษาประถมศึกษาปัตตานี เขต 1 พิจารณาอนุมัติกำหนดตำแหน่งข้าราชการครูและบุคลากรทางการศึกษาโดยการตัดโอนตำแหน่งและอัตราเงินเดือนข้าราชการครูและบุคลากรทางการศึกษา สายงานการสอน จากสถานศึกษาที่มีอัตรากำลังสายงานการสอนเกินเกณฑ์ที่ ก.ค.ศ. กำหนด ไปกำหนดเป็นตำแหน่งเดิม ในสถานศึกษาแห่งใหม่ที่มีอัตรากำลังสายงานการสอนต่ำกว่าเกณฑ์ที่ ก.ค.ศ. กำหนด จำนวน 9 อัตรา พิจารณาอนุมัติดำเนินการสอบแข่งขันเพื่อบรรจุ และแต่งตั้งบุคคลเข้ารับราชการเป็นข้าราชการครูและบุคลากร ทางการศึกษา ตำแหน่งครูผู้ช่วย สังกัดสำนักงานคณะกรรมการการศึกษาขั้นพื้นฐาน ปี พ.ศ.2569 จำนวน 11 อัตรา 10 กลุ่มวิชา/ ทาง/สาขาวิชาเอก พิจารณาอนุมัติการกำหนดสัดส่วนตำแหน่งว่างและคาดว่าจะว่างข้าราชการครูและบุคลากรทางการศึกษา ตำแหน่งผู้บริหารสถานศึกษา สังกัดสำนักงานเขตพื้นที่การศึกษาประถมศึกษาปัตตานีเขต 1 เพื่อใช้ในการรับย้ายและใช้สำหรับการคัดเลือก จำนวน 5 อัตรา และงานอื่น ๆ ตามอำนาจหน้าที่ ตามมาตรา 23 แห่งพระราชบัญญัติระเบียบข้าราชการครูและบุคลากรทางการศึกษา พ.ศ. 2547 และที่แก้ไขเพิ่มเติม

4. การนำผลจากการมีส่วนร่วมไปปรับปรุงพัฒนาการดำเนินงานของสำนักงานเขตพื้นที่การศึกษา

จากการประชุม อ.ก.ค.ศ. เขตพื้นที่การศึกษาประถมศึกษาปัตตานี เขต 1 ร่วมกับองค์คณะ อ.ก.ค.ศ. เขตพื้นที่การศึกษาประถมศึกษาปัตตานี เขต 1 ได้รับทราบถึงข้อคิดเห็นและข้อเสนอแนะในการดำเนินงาน ดังนี้ การขอมีวิทยฐานะครูชำนาญการและเลื่อนเป็นวิทยฐานะครูชำนาญการพิเศษ การประเมินการเตรียมความพร้อมและพัฒนาอย่างเข้ม ที่มีผลคะแนนการประเมินในแต่ละครั้งที่ไม่ต่อเนื่องและไม่เป็นในแนวทางเดียวกัน การพิจารณาคำร้องขอย้ายของข้าราชการครูและบุคลากรทางการศึกษา ตำแหน่งครู (ย้ายกรณีพิเศษ) เอกสารประกอบเหตุผลในการย้าย กรณีเจ็บป่วยร้ายแรงให้ประวัติการรักษาที่ต่อเนื่องเป็นเวลายาวนาน สำนักงานเขตพื้นที่การศึกษาประถมศึกษาปัตตานี เขต ได้นำข้อคิดเห็นและข้อเสนอแนะไปปรับปรุงพัฒนาโดยแจ้งให้เจ้าหน้าที่ผู้รับผิดชอบทราบและนำขอเสนอแนะไปปรับปรุงพัฒนาการดำเนินงานในครั้งถัดไป ทำให้ข้าราชการครูที่ประสงค์ขอมีวิทยฐานะ การประเมินเตรียมความพร้อมและพัฒนาอย่างเข้ม และการยื่นคำร้องขอย้าย ตำแหน่งครู

(ย้ายกรณีพิเศษ) มีการเตรียมตัว จัดเตรียมเอกสาร ผลงานครบถ้วนขึ้น และได้แต่งตั้งคณะกรรมการลงพื้นที่เยี่ยมโรงเรียน ให้คำแนะนำและกำลังใจแก่ข้าราชการครูในการทำผลงานที่ดีต่อไป

ประชุม อ.ก.ค.ศ. เขตพื้นที่การศึกษาประถมศึกษาปัตตานี เขต 1

คำสั่ง ก.ค.ศ.
ที่ ๖๗ /๒๕๖๘
เรื่อง ตั้ง อ.ก.ค.ศ. เขตพื้นที่การศึกษาประถมศึกษา

ตามมาตรา ๙ แห่งพระราชบัญญัติแก้ไขเพิ่มเติมคำสั่งหัวหน้าคณะรักษาความสงบแห่งชาติ ที่ ๑๙/๒๕๖๐ เรื่อง การปฏิรูปการศึกษาในภูมิภาคของกระทรวงศึกษาธิการ ลงวันที่ ๓ เมษายน พุทธศักราช ๒๕๖๐ พ.ศ. ๒๕๖๕ กำหนดให้มี อ.ก.ค.ศ. เขตพื้นที่การศึกษาประถมศึกษา และ อ.ก.ค.ศ. เขตพื้นที่การศึกษามัธยมศึกษา สำหรับแต่ละเขตพื้นที่การศึกษา แล้วแต่กรณี นั้น

บัดนี้ ได้มีการดำเนินการเพื่อให้ได้มา ซึ่ง อ.ก.ค.ศ. เขตพื้นที่การศึกษาประถมศึกษา ตามหลักเกณฑ์และวิธีการ ว่าด้วยการกำหนดจำนวน องค์ประกอบ วิธีการได้มา คุณสมบัติและลักษณะต้องห้าม วาระการดำรงตำแหน่ง การพ้นจากตำแหน่ง และการประชุมของ อ.ก.ค.ศ. เขตพื้นที่การศึกษา พ.ศ. ๒๕๖๗ กำหนดแล้ว

อาศัยอำนาจตามความในมาตรา ๑๙ (๑๐) แห่งพระราชบัญญัติระเบียบข้าราชการครูและบุคลากรทางการศึกษา พ.ศ. ๒๕๔๗ มาตรา ๙ แห่งพระราชบัญญัติแก้ไขเพิ่มเติมคำสั่งหัวหน้าคณะรักษาความสงบแห่งชาติ ที่ ๑๙/๒๕๖๐ เรื่อง การปฏิรูปการศึกษาในภูมิภาคของกระทรวงศึกษาธิการ ลงวันที่ ๓ เมษายน พุทธศักราช ๒๕๖๐ พ.ศ. ๒๕๖๕ และข้อ ๓ ของหลักเกณฑ์และวิธีการ ว่าด้วยการกำหนดจำนวน องค์ประกอบ วิธีการได้มา คุณสมบัติและลักษณะต้องห้าม วาระการดำรงตำแหน่ง การพ้นจากตำแหน่ง และการประชุมของ อ.ก.ค.ศ. เขตพื้นที่การศึกษา พ.ศ. ๒๕๖๗ (ส่งพร้อมหนังสือสำนักงาน ก.ค.ศ. ที่ ศธ ๐๒๐๖.๖/ว ๒๐ ลงวันที่ ๘ ตุลาคม ๒๕๖๗) และมติ ก.ค.ศ. ในคราวประชุมครั้งที่ ๓/๒๕๖๘ เมื่อวันที่ ๒๖ มีนาคม ๒๕๖๘ จึงตั้ง อ.ก.ค.ศ. เขตพื้นที่การศึกษาประถมศึกษา จำนวน ๑๘๓ เขต ตามบัญชีรายชื่อแนบท้ายคำสั่งนี้

ทั้งนี้ ตั้งแต่วันที่ ๑ เมษายน พ.ศ. ๒๕๖๘ เป็นต้นไป

สั่ง ณ วันที่ ๒๗ มีนาคม พ.ศ. ๒๕๖๘

พลตำรวจเอก
(เพิ่มพูน ชิดชอบ)
รัฐมนตรีว่าการกระทรวงศึกษาธิการ
ประธาน ก.ค.ศ.

ที่ ศธ ๐๔๐๙๑/ว ๑๔๘ สำนักงานเขตพื้นที่การศึกษาประถมศึกษาปัตตานี เขต ๑
ถนนปากน้ำ อำเภอเมืองปัตตานี จังหวัดปัตตานี ๙๔๐๐๐

๑๕ มกราคม ๒๕๖๙

เรื่อง เชิญประชุม

เรียน อ.ก.ค.ศ. เขตพื้นที่การศึกษาประถมศึกษาปัตตานี เขต ๑

สิ่งที่ส่งมาด้วย ระเบียบวาระการประชุม จำนวน ๑ ชุด

ด้วยสำนักงานเขตพื้นที่การศึกษาประถมศึกษาปัตตานี เขต ๑ ได้กำหนดประชุม อ.ก.ค.ศ. เขตพื้นที่การศึกษาประถมศึกษาปัตตานี เขต ๑ ครั้งที่ ๑/๒๕๖๙ เพื่อพิจารณาให้ความเห็นชอบเกี่ยวกับการบริหารงานบุคคลในเขตพื้นที่การศึกษา ในวันพุธ ที่ ๒๘ มกราคม ๒๕๖๘ เวลา ๐๙.๐๐ น. เป็นต้นไป ณ ห้องชบาเงิน (ชั้น ๓) สำนักงานเขตพื้นที่การศึกษาประถมศึกษาปัตตานี เขต ๑

ในการนี้ จึงขอเรียนเชิญคณะอนุกรรมการเข้าประชุมในวัน เวลา และสถานที่ดังกล่าว รายละเอียดตามสิ่งที่ส่งมาด้วยพร้อมนี้

จึงเรียนมาเพื่อโปรดทราบ

ขอแสดงความนับถือ

(นายวิสุทธิ์ ชูมัง)
ประธาน อ.ก.ค.ศ. เขตพื้นที่การศึกษาประถมศึกษาปัตตานี เขต ๑

กลุ่มบริหารงานบุคคล
โทร ๐ ๗๓๔๖ ๐๐๗๙ ต่อ ๑๑๓
(มาซีเตาะห์/๐๘ ๓๖๘ ๐๔๓๑๖)
E-mail: ptn๑@pattani๑.go.th

“เรียนดี มีคุณธรรม”

บัญชีรายชื่อ อ.ก.ค.ศ. เขตพื้นที่การศึกษาประถมศึกษาปัตตานี เขต ๑
แนบท้ายคำสั่ง ก.ค.ศ. ที่ ๑๓ /๒๕๖๘ ลงวันที่ ๒๗ มีนาคม ๒๕๖๘

๑.	นายวิสุทธิ์ ชูมัง	ประธานอนุกรรมการ
๒.	นายอภิชาติ อับดุลเล๊าะ (ผู้แทน กศจ.)	อนุกรรมการ
๓.	นายอำเภอหนองจิก (นายอำเภอหรือผู้แทน)	อนุกรรมการ
๔.	นางนันทา แววสง่า (ผู้แทน ก.ค.ศ.)	อนุกรรมการ
๕.	นางยุพดี อ่องวุฒิวัฒน์ (ผู้ทรงคุณวุฒิด้านการบริหารงานบุคคล)	อนุกรรมการ
๖.	นายไชยะ เจ๊ะแหล้ (ผู้ทรงคุณวุฒิด้านกฎหมาย)	อนุกรรมการ
๗.	นางสาวสุรางค์ อาจณรงค์ (ผู้ทรงคุณวุฒิด้านการศึกษาหรือด้านอื่น ที่เป็นประโยชน์ต่อการบริหารงานบุคคล)	อนุกรรมการ
๘.	นายนิอิบบราฮิม นิเดร์หะ (ครู)	อนุกรรมการ
๙.	นายอนันต์ แวอุมา (ผู้บริหารสถานศึกษา)	อนุกรรมการ
๑๐.	นางสาวกษิมา คงตุก (บุคลากรทางการศึกษาอื่น)	อนุกรรมการ
๑๑.	ผู้อำนวยการสำนักงานเขตพื้นที่การศึกษาประถมศึกษา ปัตตานี เขต ๑	อนุกรรมการและเลขานุการ
๑๒.	ข้าราชการในสำนักงานเขตพื้นที่การศึกษาประถมศึกษา ปัตตานี เขต ๑ ที่ผู้อำนวยการสำนักงานเขตพื้นที่การศึกษา ประถมศึกษาปัตตานี เขต ๑ แต่งตั้ง จำนวนไม่เกินสองคน	ผู้ช่วยเลขานุการ

สำนักงาน ก.ค.ศ.

ผลการเปิดโอกาสให้บุคคลภายนอกได้มีส่วนร่วมในการดำเนินงานตามภารกิจ
ของสำนักงานเขตพื้นที่การศึกษาประถมศึกษาปัตตานี เขต ๑
ประจำปีงบประมาณ พ.ศ. ๒๕๖๙

.....

๑. ประเด็นหรือเรื่องในการมีส่วนร่วม

การติดตาม ตรวจสอบ ประเมินผล และนิเทศการศึกษา บูรณาการภายใต้องค์คณะ ก.ต.ป.น.และ อ.ก.ต.ป.น. เขตพื้นที่การศึกษา เพื่อเสริมสร้างประสิทธิภาพในการพัฒนาคุณภาพการศึกษา

๒. ข้อมูลของผู้มีส่วนร่วม

ตามหลักการของพระราชบัญญัติการศึกษาแห่งชาติ พ.ศ. ๒๕๔๒ และที่แก้ไขเพิ่มเติม (ฉบับที่ ๒) พ.ศ. ๒๕๔๕ ที่จัดให้มีระบบโครงสร้างและกระบวนการจัดการศึกษาของไทยให้มีเอกภาพเชิงนโยบาย และมีความหลากหลายในการปฏิบัติ มีการกระจายอำนาจไปสู่เขตพื้นที่การศึกษา และสถานศึกษา ดังในบทบัญญัติมาตรา ๓๙ ระบุว่า “ให้กระทรวงกระจายอำนาจการบริหารและการจัดการศึกษาทั้งด้านวิชาการ งบประมาณ การบริหารงานบุคคล และการบริหารงานทั่วไป ไปยังคณะกรรมการและสำนักงานเขตพื้นที่การศึกษาและสถานศึกษาโดยตรง” และมาตรา ๒๐ แห่งพระราชบัญญัติระเบียบบริหารราชการกระทรวงศึกษาธิการ พ.ศ. ๒๕๔๖ กำหนดให้มีคณะกรรมการติดตาม ตรวจสอบ ประเมินผล และนิเทศการศึกษาของสำนักงานเขตพื้นที่การศึกษา เพื่อทำหน้าที่ในการกำกับดูแล การบริหารและการจัดการศึกษาด้านวิชาการ เกี่ยวกับการศึกษา วิเคราะห์ วิจัย นิเทศ ติดตามและประเมินผลจากหน่วยงานภายนอก

สำนักงานเขตพื้นที่การศึกษาประถมศึกษาปัตตานีเขต ๑ จึงอาศัยอำนาจตามความในข้อ ๗ ตามประกาศสำนักงานคณะกรรมการการศึกษาขั้นพื้นฐาน เรื่องวิธีการสรรหา และการคัดเลือกคณะกรรมการติดตาม ตรวจสอบ ประเมินผลและนิเทศการศึกษาของเขตพื้นที่การศึกษา ประจำปี ๒๕๖๖ ประกอบกฎกระทรวง กำหนดจำนวนหลักเกณฑ์ และวิธีการได้มาของคณะกรรมการติดตาม ตรวจสอบ ประเมินผลและนิเทศการศึกษาของเขตพื้นที่การศึกษา พ.ศ. ๒๕๔๘ จึงได้ประกาศแต่งตั้งคณะกรรมการฯ ดังนี้

๑.	ผู้อำนวยการสำนักงานเขตพื้นที่การศึกษาประถมศึกษาปัตตานี เขต ๑		ประธานกรรมการ
๒.	นางสาวปาตีเม๊าะ อีแต	ผู้แทนผู้บริหารสถานศึกษาขั้นพื้นฐานของรัฐ	กรรมการ
๓.	นายรอฮิม แยนา	ผู้เทนผู้บริหารสถานศึกษาขั้นพื้นฐานของเอกชน	กรรมการ
๔.	นางสาวจารุณี ทองสุข	ผู้ทรงคุณวุฒิด้านการศึกษาปฐมวัย	กรรมการ
๕.	นางสาวพฎาศรัย ทองมา	ผู้ทรงคุณวุฒิด้านการศึกษาขั้นพื้นฐาน	กรรมการ
๖.	นางสาวสุรางค์ อาจณรงค์	ผู้ทรงคุณวุฒิด้านการวิจัยและประเมินผล	กรรมการ
๗.	นางเจ๊ะอุสมาน เจ๊ะตาเห	ผู้ทรงคุณวุฒิด้านการบริหารการศึกษา	กรรมการ
๘.	นายยูเนียนสาสมีต้า สาเมาะ	ผู้ทรงคุณวุฒิด้านศาสนาศิลปะและวัฒนธรรม	กรรมการ
๙.	ผู้อำนวยการกลุ่มนิเทศ ติดตามและประเมินผลการจัดการศึกษา		กรรมการและเลขานุการ

ตลอดจนเพื่อเป็นการขับเคลื่อนการดำเนินงานพัฒนาคุณภาพการศึกษาเป็นองค์รวม และเกิดการมีส่วนร่วมของผู้เกี่ยวข้องได้ดำเนินการติดตาม ตรวจสอบ ประเมินผลและนิเทศการจัดการศึกษาอย่างเป็นระบบ มีประสิทธิภาพ เกิดประโยชน์สูงสุดต่อการบริหารจัดการศึกษา โดยการสร้างเครือข่าย การแลกเปลี่ยนเรียนรู้ และการนำนวัตกรรมมาใช้ สำนักงานเขตพื้นที่การศึกษาประถมศึกษาปัตตานี เขต ๑ จึงแต่งตั้งคณะอนุกรรมการติดตาม ตรวจสอบ ประเมินผลและนิเทศการศึกษาของเขตพื้นที่การศึกษา (อ.ก.ต.ป.น.) ดังนี้

ผู้บริหารการศึกษา จำนวน ๕ คน

๑. นายสุวิทย์ เจะโซะ	ผอ. สพป.ปัตตานี เขต ๑	ประธานคณะทำงาน
๒. นางอัสนีะ คำเจริญ	รอง ผอ.สพป.ปัตตานี เขต ๑	รองประธานคณะทำงาน
๓. นางสาวกรรณิการ์ แย้มงาม	รอง ผอ.สพป.ปัตตานี เขต ๑	คณะทำงาน
๔. นายวรวิทย์ มัจฉา	รอง ผอ.สพป.ปัตตานี เขต ๑	คณะทำงาน
๕. นายณัฐวุฒิ สุผาวัน	รอง ผอ.สพป.ปัตตานี เขต ๑	คณะทำงาน

ผู้อำนวยการกลุ่มทุกกลุ่ม จำนวน ๙ คน

๑. นางจุฑารัตน์ อรุโณทัย	ผอ.กลุ่มนิเทศ ติดตามและประเมินผลการจัดการศึกษา	คณะทำงาน
๒. นายกิติวัชร ขันทองดี	ผอ.กลุ่มส่งเสริมการจัดการศึกษา	คณะทำงาน
๓. นางนงนุช ขันทองดี	ผอ.หน่วยตรวจสอบภายใน	คณะทำงาน
๔. นางอรนุช เกื้อพิทักษ์	ผอ.กลุ่มอำนวยการ	คณะทำงาน
๕. นางสาวสุรีย์ ศรีมิตร	ผอ.กลุ่มบริหารงานบุคคล และปฏิบัติหน้าที่ ผอ.กลุ่มพัฒนาครูและบุคลากรทางการศึกษา	คณะทำงาน
๖. นายมูฮำมัด ประจัน	ศึกษานิเทศก์ชำนาญการพิเศษ ปฏิบัติหน้าที่ ผอ.กลุ่มส่งเสริมการศึกษาทางไกลเทคโนโลยีสารสนเทศและการสื่อสาร	คณะทำงาน
๗. นางชุติมา บัวทองสุข	นิติกรชำนาญการพิเศษ ปฏิบัติหน้าที่ ผอ.กลุ่มกฎหมายและคดี	คณะทำงาน
๘. นางฟารีดา ดอเลาะ	นักวิชาการเงินและบัญชีชำนาญการพิเศษ ปฏิบัติหน้าที่ ผอ.กลุ่มบริหารงานการเงินและสินทรัพย์	คณะทำงาน
๙. นางสาวกษิมา คงตุก	ผอ.กลุ่มนโยบายและแผน	คณะทำงานและเลขานุการ

ผู้บริหารสถานศึกษา ประธานศูนย์เครือข่าย ๑๑ คน

๑. นายชุมชนม์ ชุมคง	ผอ.โรงเรียนเมืองปัตตานี
๒. นายยาเบ็น เรืองจรูญศรี	ผอ.โรงเรียนบ้านปะกาฮะรัง
๓. นายนัสรินทร์ บารู	ผอ.โรงเรียนชุมชนบ้านปูยุด
๔. นายคำนึง ดิษฐโรจน์	ผอ.โรงเรียนบ้านปะนาเระฯ
๕. นายอาดัม ฮาแว	ผอ.โรงเรียนบ้านกลาง
๖. นางสาวรัตนาซารี เจะอาแว	ผอ.โรงเรียนชุมชนบ้านปาตา
๗. นายอนันต์ แวอุมา	ผอ.โรงเรียนบ้านหนองแรต
๘. นายอุสมัน ลีโด	ผอ.โรงเรียนบ้านบากง
๙. นายโอภาส ภูดินดาน	ผอ.โรงเรียนบ้านบางตาวา
๑๐. นายชวนชิด รักเถาว์	ผอ.โรงเรียนบ้านยาบี
๑๑. นายอับดุลการี สะรี	ผอ.โรงเรียนเมืองปัตตานี

ผู้ทรงคุณวุฒิ จำนวน ๑๑ คน

๑. นางแวอาซีซะห์หวังแอ	ผู้ทรงคุณวุฒิ
๒. นางนิภา วิศุภกาญจน์	ผู้ทรงคุณวุฒิ
๓. นายอับดุลรอฟาร์ ดาเล็ง	ผู้ทรงคุณวุฒิ
๔. นายกำธร ศรีแสน	ผู้ทรงคุณวุฒิ
๕. นายอาดัม ฮาแว	ผู้ทรงคุณวุฒิ
๖. นายมูฮำหมัดคอซาลี ยาโม	ผู้ทรงคุณวุฒิ
๗. นางวันอาตีเฆาะห์ แสงดี	ผู้ทรงคุณวุฒิ
๘. นายอัซมี หวังบือซา	ผู้ทรงคุณวุฒิ
๙. นายโอภาส ภูดินดาน	ผู้ทรงคุณวุฒิ
๑๐. นานมูหามัดฟิกรี มะหะมัด	ผู้ทรงคุณวุฒิ
๑๑. นายมุตตอเหล็บ โต๊ะมุสอ	ผู้ทรงคุณวุฒิ

ศึกษานิเทศก์และบุคลากรใน สพป.ปัตตานี เขต ๑ จำนวน ๓๐ คน

๑. นายมูฮำมัด ประจัน	ศึกษานิเทศก์ชำนาญการพิเศษ	คณะทำงาน
๒.นางสาวนิวาริน จันทรุ่งโรจน์	ศึกษานิเทศก์ชำนาญการพิเศษ	คณะทำงาน
๓.นายมูฮัมหมัดอัรซาด ลือแบซา	ศึกษานิเทศก์ชำนาญการพิเศษ	คณะทำงาน
๔.นายสุรศักดิ์ หมัดโต๊ะแหล๊ะ	ศึกษานิเทศก์ชำนาญการพิเศษ	คณะทำงาน
๕. นายฟาอิส แวเยะ	ศึกษานิเทศก์ชำนาญการพิเศษ	คณะทำงาน
๖. นางสาวณัฐชยา วิริยะสร้างตน	ศึกษานิเทศก์ชำนาญการพิเศษ	คณะทำงาน
๗. นางสาวรอฮานา บาฮะคีรี	ศึกษานิเทศก์ชำนาญการพิเศษ	คณะทำงาน
๘. นางสาวแวฟาตีเมาะ เจ๊ะมูซอ	ศึกษานิเทศก์ชำนาญการพิเศษ	คณะทำงาน
๙.นายอิสมาแอ มามะ	ศึกษานิเทศก์ชำนาญ	คณะทำงาน
๑๐.นางสาวตูแวนัสพูรี นิมะ	ศึกษานิเทศก์ชำนาญการพิเศษ	คณะทำงาน
๑๑.นางสาวจริญญา สันตินบีวงค์	ศึกษานิเทศก์ชำนาญการพิเศษ	คณะทำงาน
๑๒ นางสาวณัฐสุดา ฉุยฉ่อง	ศึกษานิเทศก์ชำนาญการพิเศษ	คณะทำงาน
๑๓.นางซูรียาตี อัศศอลีฮีน	ศึกษานิเทศก์ชำนาญการพิเศษ	คณะทำงาน
๑๔.นางฟาริดา หะยีหมัด	ศึกษานิเทศก์ชำนาญการพิเศษ	คณะทำงาน
๑๕.นายอับดุลเลาะ กูนิง	ศึกษานิเทศก์ชำนาญการพิเศษ	คณะทำงาน
๑๖.นางสาวฮามีซา ยา	ศึกษานิเทศก์ชำนาญการพิเศษ	คณะทำงาน
๑๗.นายอุสมาน เจะอุมา	ศึกษานิเทศก์ชำนาญการพิเศษ	คณะทำงาน
๑๘.นางสาวภารตี เบ็นหรีม	ศึกษานิเทศก์ชำนาญการพิเศษ	คณะทำงาน
๑๙.นางปฤสิณี มีสุข	ศึกษานิเทศก์ชำนาญการพิเศษ	คณะทำงาน
๒๐.นางปาซียะห์ เบญจสุหร่ง	นักวิชาการศึกษาชำนาญการ	คณะทำงาน
๒๑.นางสุมาลี สุขศรี	นักวิเคราะห์นโยบายและแผนชำนาญการ	คณะทำงาน
๒๒. นางกูมาลาตี เจะแว	นักวิเคราะห์นโยบายและแผนชำนาญการ	คณะทำงาน
๒๓. นางสาวกัญญาภัค บุญเสน	นักวิเคราะห์นโยบายและแผนชำนาญการ	คณะทำงาน
๒๔. นางเนาวรัตน์ จันทสุวรรณ์	นักทรัพยากรบุคคลชำนาญการ	คณะทำงาน
๒๕. นายยูฮัน สาแล๊ะ	นักจัดการงานทั่วไปชำนาญการ	คณะทำงาน

๒๖. นางสาวนินิลฮู้ดา แวดาราแม นักวิเคราะห์นโยบายและแผนปฏิบัติการ คณะทำงาน
๒๗. นางสาวจีราพร แก้วชูแสง นักวิชาการศึกษา คณะทำงาน
๒๘. นางกุลรภัส เพชรยอด นักวิเคราะห์นโยบายและแผน คณะทำงาน
๒๙.นางสาววิชุตา สงสว่าง พนักงานราชการ คณะทำงาน
๓๐. นางศิริรัตน์ ทองสิพพัญญู นักวิเคราะห์นโยบายและแผนชำนาญการ คณะทำงานและผู้ช่วยเลขานุการ

รวมผู้มีส่วนร่วม จำนวน ๗๓ คน

๓. ผลการดำเนินงานที่ได้จากการมีส่วนร่วม

จากการดำเนินงานการติดตาม ตรวจสอบ ประเมินผล และนิเทศการศึกษา โดยบูรณาการการดำเนินงานภายใต้องค์คณะ ก.ต.ป.น.และ อ.ก.ต.ป.น. เขตพื้นที่การศึกษา เพื่อเสริมสร้างประสิทธิภาพในการพัฒนาคุณภาพการศึกษานั้น เป็นการเปิดโอกาสให้ผู้มีส่วนเกี่ยวข้องทุกภาคส่วนเข้ามามีส่วนร่วมอย่างเป็นระบบ โดยร่วมกันวางแผนกำหนดแนวทางการดำเนินงาน พัฒนาเครื่องมือการประเมิน เครื่องมือการนิเทศ ที่ครอบคลุมการบริหารงานทั้ง ๔ ด้าน ได้แก่ ด้านวิชาการ ด้านการบริหารงานบุคคล ด้านการบริหารงบประมาณ ด้านการบริหารงานทั่วไป รวมถึงนโยบายของหน่วยงานต้นสังกัด เพื่อให้สถานศึกษาได้วิเคราะห์ผลการดำเนินงาน จุดแข็ง จุดที่ควรพัฒนา ปัญหา อุปสรรค และความต้องการจำเป็นของตนเอง โดยสำนักงานเขตพื้นที่การศึกษาจะนำข้อมูลดังกล่าวมาวิเคราะห์ร่วมกันเพื่อหาแนวทางในการส่งเสริม สนับสนุน ช่วยเหลือต่อไป ซึ่งมีผลการดำเนินงานดังต่อไปนี้

๑) สำนักงานเขตพื้นที่การศึกษามีแผนการดำเนินงาน และเครื่องมือในการติดตาม ตรวจสอบประเมินผลและนิเทศการศึกษา โดยการมีส่วนร่วมขององค์คณะ ก.ต.ป.น.และ อ.ก.ต.ป.น. เขตพื้นที่การศึกษา เพื่อใช้ในการกำกับดูแล การบริหารและการจัดการศึกษาด้านวิชาการ และนำข้อมูลมาวิเคราะห์ วิจัย นิเทศ ติดตามและรองรับการประเมินผลจากหน่วยงานภายนอก ได้อย่างมีประสิทธิภาพ ตลอดจนมีฐานข้อมูลสารสนเทศที่จะนำไปใช้เพื่อกำหนดแนวทางในการดำเนินงาน และตัดสินใจของเขตพื้นที่การศึกษา

๒) จากการติดตาม ตรวจสอบ ประเมินผล และนิเทศการศึกษา การบริหารสถานศึกษาทั้ง ๔ ด้าน จากคณะกรรมการ ของสถานศึกษาในสังกัดทั้ง ๑๓๖ โรงเรียน ผลการประเมิน **<u>พบว่า</u>** ภาพรวมการบริหารจัดการของสถานศึกษามี **ค่าเฉลี่ย ๓.๗๖** อยู่ในระดับ **ดีมาก** เมื่อพิจารณารายด้าน **<u>พบว่า</u>** ด้านการบริหารงานบุคคลมีผลการดำเนินงานสูงสุดมี **ค่าเฉลี่ย** ๔.๒๕ อยู่ในระดับ **ดีมาก** รองลงมา ได้แก่ ด้านการบริหารงานทั่วไปมี **ค่าเฉลี่ย ๔.๐๒** อยู่ในระดับ **ดีมาก** ด้านการบริหารงานวิชาการมี **ค่าเฉลี่ย ๓.๘๖** อยู่ในระดับ **ดีมาก** และด้านการบริหารงบประมาณมี **ค่าเฉลี่ย ๒.๙๒** อยู่ในระดับ **ดี** สะท้อนให้เห็นว่า สถานศึกษาส่วนใหญ่สามารถบริหารจัดการตามนโยบายและมาตรฐานการศึกษาของสำนักงานคณะกรรมการการศึกษาขั้นพื้นฐานได้อย่างมีประสิทธิภาพ

และสถานศึกษาในสังกัดทั้ง **๑๓๖** โรงเรียน ได้มีการดำเนินการเตรียมความพร้อมก่อนเปิดภาคเรียน ตามจุดเน้นของหน่วยงานต้นสังกัด โดยผลการประเมินปรากฏตามตาราง ดังนี้

ประเด็นการนิเทศติดตามเตรียมความพร้อม	โรงเรียนที่พร้อม	โรงเรียนที่ไม่พร้อม
๑. การจัดความพร้อมกิจกรรมการเรียนการสอน	๑๓๖ โรง	- (พร้อม ๑๐๐%)
๒. อาหารกลางวัน	๑๓๖ โรง	- (พร้อม ๑๐๐%)
๓. ความปลอดภัย	๑๓๖ โรง	- (พร้อม ๑๐๐%)
๔. ห้องสุขา	๑๓๖ โรง	- (พร้อม ๑๐๐%)
๕. หนังสือเรียนและแบบเรียน	๑๓๓ โรง	ไม่พร้อม ๓ โรง
๖. อุปกรณ์การเรียน	๑๓๒ โรง	ไม่พร้อม ๔ โรง (
๗. อาคารสถานที่และสิ่งแวดล้อม	๑๓๐ โรง	เสี่ยงเรื่องความปลอดภัย ๖ โรง (พบปัญหาเสาร้าว เสื่อมโทรม)
๘. อาหารเสริม (นมโรงเรียน)	๔๐ โรง	ไม่พร้อม ๙๖ โรง (เนื่องจาก อปท. จัดส่งล่าช้า)

๔. การนำผลจากการมีส่วนร่วมไปปรับปรุงและพัฒนาการดำเนินงานของสำนักงานเขตพื้นที่การศึกษา

จากผลการดำเนินงานที่เกิดจากการมีส่วนร่วมขององค์คณะบุคคล ทางสำนักงานเขตพื้นที่การศึกษาประถมศึกษาปัตตานี เขต ๑ ได้นำผลการดำเนินงานมาวิเคราะห์เพื่อหาแนวทางในการพัฒนา ปรับปรุงการดำเนินงานของเขตพื้นที่การศึกษา รวมถึงการส่งเสริม สนับสนุนสถานศึกษาที่อยู่ในสังกัดให้ดำเนินงานได้อย่างมีประสิทธิภาพและประสิทธิผล เพื่อให้เกิดผลลัพธ์ต่อหน่วยงาน และผู้เรียนอย่างเป็นระบบ โดยมีแนวทางการดำเนินงานดังนี้

๑) ปรับปรุง พัฒนากระบวนการติดตาม ตรวจสอบ ประเมินผล และนิเทศการศึกษา และให้มีรูปแบบการนิเทศโดยเปลี่ยนจากการนิเทศในลักษณะเดียวกันทุกสถานศึกษา เป็นการนิเทศที่ตอบสนองต่อบริบทและความต้องการจำเป็นของแต่ละโรงเรียน (Focused Supervision) เพื่อให้การส่งเสริม สนับสนุน และแก้ไขปัญหามีความตรงจุด สามารถพัฒนาศักยภาพของสถานศึกษาได้อย่างแท้จริง และจัดให้มีการสะท้อนผลของการดำเนินงานเพื่อสามารถนำผลมาปรับปรุง หรือพัฒนาอย่างต่อเนื่อง

๒) สำนักงานเขตพื้นที่การศึกษาประถมศึกษาปัตตานีเขต ๑ ได้พัฒนานวัตกรรมการยกระดับคุณภาพการศึกษาด้วยกระบวนการ ASER แสดงตามภาพ ดังนี้

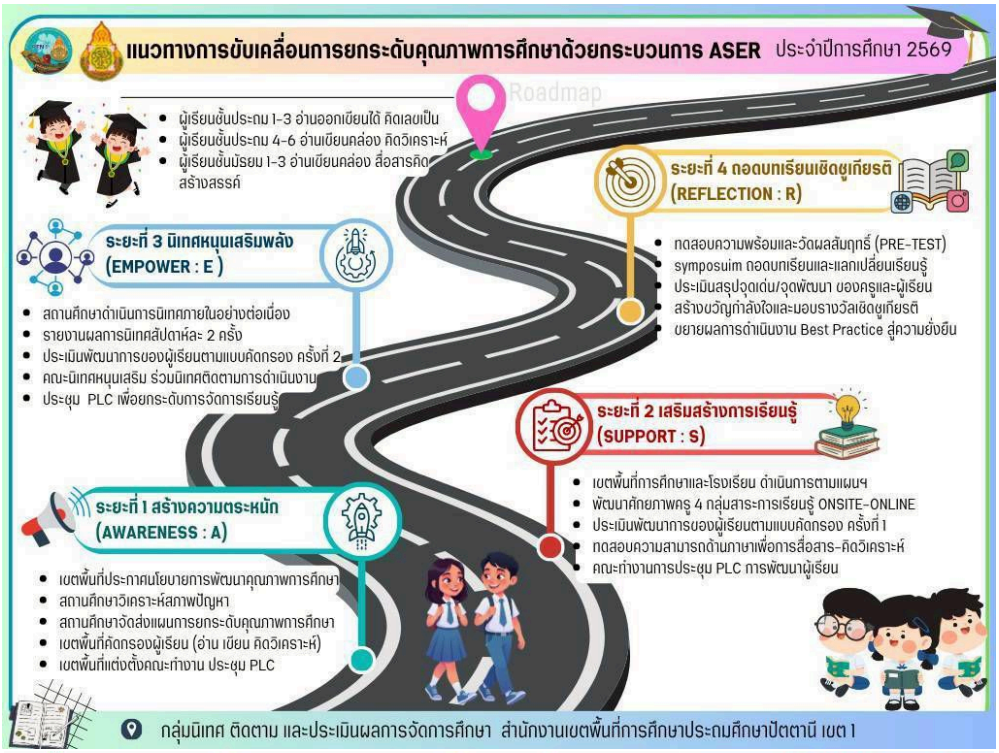

จากกระบวนการดังกล่าว สะท้อนให้เห็นว่า สำนักงานเขตพื้นที่การศึกษาประถมศึกษาปัตตานี เขต ๑ ไม่เพียงเปิดโอกาสให้ผู้มีส่วนเกี่ยวข้องเข้ามามีส่วนร่วมในการดำเนินงานเท่านั้น แต่ยังสามารถนำผลจากการมีส่วนร่วม ข้อมูลสารสนเทศ และข้อเสนอแนะต่าง ๆ มาปรับปรุงและพัฒนาการดำเนินงานอย่างเป็นระบบ เกิดเป็นนวัตกรรมการนิเทศที่ใช้ข้อมูลเป็นฐาน เชื่อมโยงการวิจัยกับการปฏิบัติจริง ส่งผลให้การบริหารจัดการสถานศึกษา การพัฒนาครู และการยกระดับคุณภาพผู้เรียนมีประสิทธิภาพ เกิดความต่อเนื่อง และนำไปสู่การพัฒนาคุณภาพการศึกษาอย่างยั่งยืน

บันทึกข้อความ

ส่วนราชการ สำนักงานเขตพื้นที่การศึกษาประถมศึกษาปัตตานี เขต ๑ กลุ่มนิเทศ ติดตามฯ
ที่ **วันที่** ๒๑ เดือน เมษายน พ.ศ. ๒๕๖๙
เรื่อง การเสนอชื่อผู้ทรงคุณวุฒิ เพื่อแต่งตั้งเป็นคณะอนุกรรมการในคณะกรรมการติดตาม ตรวจสอบ ประเมินผล และนิเทศการศึกษา (ก.ต.ป.น.)

เรียน ผู้อำนวยการสำนักงานเขตพื้นที่การศึกษาประถมศึกษาปัตตานี เขต ๑

เรื่องเดิม ด้วยสำนักงานเขตพื้นที่การศึกษาประถมศึกษาปัตตานี เขต ๑ มีภารกิจในการส่งเสริมสนับสนุนและพัฒนาระบบการติดตาม ตรวจสอบ ประเมินผล และนิเทศการศึกษา เพื่อให้การบริหารจัดการศึกษามีประสิทธิภาพและบรรลุเป้าหมายตามมาตรฐานการศึกษา โดยอาศัยอำนาจตามระเบียบคณะกรรมการติดตาม ตรวจสอบ ประเมินผล และนิเทศการศึกษาของเขตพื้นที่การศึกษา ว่าด้วยการแต่งตั้งคณะอนุกรรมการ เพื่อช่วยเหลือการปฏิบัติงานของ ก.ต.ป.น. ในด้านต่าง ๆ

ข้อเท็จจริง เพื่อให้ได้มาซึ่งคณะอนุกรรมการผู้ทรงคุณวุฒิที่มีความรู้ ความเชี่ยวชาญและเป็นที่ยอมรับในการให้คำแนะนำเชิงวิชาการแก่สถานศึกษา กลุ่มนิเทศฯ จึงเห็นควรดำเนินการสรรหาและเสนอชื่อบุคคลที่มีคุณสมบัติเหมาะสมเพื่อแต่งตั้งเป็นอนุกรรมการผู้ทรงคุณวุฒิ โดยกำหนดเกณฑ์คุณสมบัติดังนี้

๑. เป็นผู้มีประสบการณ์ทางการศึกษาในตำแหน่ง อดีตผู้บริหารสถานศึกษา, ผู้บริหารสถานศึกษา,ศึกษานิเทศก์ หรือครูแกนนำ ซึ่งดำรงวิทยฐานะชำนาญการพิเศษขึ้นไป เพื่อให้เป็นที่ยอมรับและเชื่อมั่นในการให้คำแนะนำ ปรึกษา และนิเทศเชิงวิชาการแก่สถานศึกษาในสังกัด

๒. เป็นผู้มีความซื่อสัตย์ สุจริต มีความประพฤติดี และไม่เคยมีประวัติเสื่อมเสียอันเป็นอุปสรรคต่อการปฏิบัติราชการ เพื่อให้การปฏิบัติหน้าที่เป็นไปด้วยความโปร่งใสและเป็นแบบอย่างที่ดี

๓. เป็นผู้ที่มีความเสียสละและมีจิตอาสา พร้อมที่จะปฏิบัติหน้าที่เพื่อส่วนรวมและพัฒนาระบบการศึกษาของเขตพื้นที่การศึกษา

ข้อพิจารณา เพื่อให้การดำเนินการสรรหาเป็นไปด้วยความเรียบร้อยและทันตามกำหนดระยะเวลาปฏิบัติงาน เห็นควรแจ้งให้ประธานศูนย์เครือข่าย ดำเนินการคัดเลือกและเสนอชื่อบุคคลที่มีคุณสมบัติดังกล่าว โดยจัดส่งรายชื่อตามคิวอาร์โค้ด ภายในวันที่ ๒๗ เดือน เมษายน พ.ศ.๒๕๖๙ เพื่อสรุปข้อมูลเสนอต่อคณะกรรมการ ก.ต.ป.น. พิจารณาแต่งตั้งต่อไป

ข้อเสนอ เพื่อโปรดพิจารณาลงนามหนังสือแจ้งประธานศูนย์เครือข่าย

(นายพงศ์สัณห์ อุ่นอก)
เจ้าพนักงานธุรการ

ความเห็นผู้อำนวยการกลุ่มนิเทศฯ

.....

.....

ลงชื่อ .....
(นางสาวนิวาริน จันทรุ่งโรจน์)
รก.ผอ.กลุ่มนิเทศ ติดตามฯ

"เรียนดี มีคุณธรรม"

ที่ ศธ ๐๔๐๐๑/ว๑๑๖๔ สำนักงานเขตพื้นที่การศึกษาประถมศึกษาปัตตานี เขต ๑
ถนนปากน้ำ อำเภอเมืองปัตตานี จังหวัดปัตตานี

๒๑ เมษายน ๒๕๖๙

เรื่อง การเสนอชื่อผู้ทรงคุณวุฒิ เพื่อแต่งตั้งเป็นคณะอนุกรรมการในคณะกรรมการติดตาม ตรวจสอบ ประเมินผล และนิเทศการศึกษา (ก.ต.ป.น.)

เรียน ประธานศูนย์เครือข่ายสถานศึกษาในสังกัด

ด้วย สำนักงานเขตพื้นที่การศึกษาประถมศึกษาปัตตานี เขต ๑ มีภารกิจในการส่งเสริม สนับสนุน และพัฒนาระบบการติดตาม ตรวจสอบ ประเมินผล และนิเทศการศึกษา เพื่อให้การบริหารจัดการศึกษามีประสิทธิภาพตามมาตรฐานการศึกษา โดยอาศัยอำนาจตามระเบียบคณะกรรมการติดตาม ตรวจสอบ ประเมินผล และนิเทศการศึกษาของเขตพื้นที่การศึกษา ว่าด้วยการแต่งตั้งคณะอนุกรรมการ เพื่อช่วยเหลือการปฏิบัติงานของ ก.ต.ป.น. ในด้านต่าง ๆ และเพื่อให้ได้มาซึ่งอนุกรรมการผู้ทรงคุณวุฒิที่มีความรู้ความเชี่ยวชาญ และเป็นที่ยอมรับในการให้คำแนะนำเชิงวิชาการแก่สถานศึกษา สำนักงานเขตพื้นที่การศึกษาประถมศึกษาปัตตานี เขต ๑ จึงมีความประสงค์ให้ศูนย์เครือข่ายดำเนินการสรรหาและเสนอชื่อบุคคลที่มีคุณสมบัติเหมาะสม ดังนี้

๑. เป็นอดีตผู้บริหารสถานศึกษา ผู้บริหารสถานศึกษา ศึกษานิเทศก์ หรือครูแกนนำ ซึ่งดำรงวิทยฐานะชำนาญการพิเศษขึ้นไป

๒. เป็นผู้มีความซื่อสัตย์ สุจริต มีความประพฤติดี และไม่มีประวัติเสื่อมเสีย

๓. เป็นผู้ที่มีความเสียสละ มีจิตอาสา และพร้อมปฏิบัติหน้าที่เพื่อส่วนรวม

ในการนี้ สำนักงานเขตพื้นที่การศึกษาประถมศึกษาปัตตานี เขต ๑ จึงขอความอนุเคราะห์ท่านดำเนินการคัดเลือกและเสนอชื่อบุคคลที่มีคุณสมบัติดังกล่าว โดยกรอกข้อมูลผ่านคิวอาร์โค้ดท้ายหนังสือนี้ ให้แล้วเสร็จภายในวันที่ ๒๗ เมษายน ๒๕๖๙ เพื่อจะได้สรุปข้อมูลเสนอต่อคณะกรรมการ ก.ต.ป.น. พิจารณาแต่งตั้งต่อไป

จึงเรียนมาเพื่อทราบและดำเนินการ

ขอแสดงความนับถือ

(นายณัฐวุฒิ สุผาวัน)
รองผู้อำนวยการสำนักงานเขตพื้นที่การศึกษา ปฏิบัติราชการแทน
ผู้อำนวยการสำนักงานเขตพื้นที่การศึกษาประถมศึกษาปัตตานี เขต ๑

กลุ่มนิเทศ ติดตามและประเมินผลการจัดการศึกษา
โทร ๐๖๔๐๔๐๐๐๙๕ / นายพงศ์สัณห์ อุ่นอก

“เรียนดี มีคุณธรรม”

ที่ ศธ ๐๔๐๙๑/ว ๑๓๕๘

สำนักงานเขตพื้นที่การศึกษาประถมศึกษาปัตตานี เขต ๑
หมู่ที่ ๖ ตำบลรูสะมิแล
อำเภอเมือง จังหวัดปัตตานี ๙๔๐๐๐

๙ พฤษภาคม ๒๕๖๙

เรื่อง ขอเชิญร่วมกิจกรรมนิเทศเตรียมความพร้อมเปิดภาคเรียนที่ ๑ ปีการศึกษา ๒๕๖๙

เรียน คณะกรรมการ ก.ต.ป.น. เขตพื้นที่การศึกษาประถมศึกษาปัตตานี เขต ๑

สิ่งที่ส่งมาด้วย ประกาศสำนักงานเขตพื้นที่การศึกษาประถมศึกษาปัตตานี เขต ๑ จำนวน ๑ ฉบับ

ด้วยสำนักงานเขตพื้นที่การศึกษาประถมศึกษาปัตตานี เขต ๑ มีนโยบายนิเทศเตรียมความพร้อมเปิดภาคเรียนที่ ๑ ปีการศึกษา ๒๕๖๙ เพื่อเยี่ยม สร้างขวัญกำลังใจแก่ผู้บริหาร ครู บุคลากรทางการศึกษาและนักเรียน อันจะนำไปสู่การพัฒนาคุณภาพการศึกษาของสถานศึกษาในสังกัดสำนักงานเขตพื้นที่การศึกษาประถมศึกษาปัตตานี เขต ๑ อย่างต่อเนื่องนั้น

ในการนี้สำนักงานเขตพื้นที่การศึกษาประถมศึกษาปัตตานี เขต ๑ ขอเรียนเชิญท่านเข้าร่วมกิจกรรมนิเทศติดตามความพร้อมเปิดภาคเรียนที่ ๑ ปีการศึกษา ๒๕๖๙ พร้อมคณะกรรมการนิเทศ ระหว่างวันที่ ๑๘-๒๒ พฤษภาคม ๒๕๖๙ ณ โรงเรียนในสังกัดสำนักงานเขตพื้นที่การศึกษาประถมศึกษาปัตตานี เขต ๑

จึงเรียนมาเพื่อโปรดทราบและขอเชิญเข้าร่วมกิจกรรม

ขอแสดงความนับถือ

(นายณัฐวุฒิ สุมาวัน)
รองผู้อำนวยการสำนักงานเขตพื้นที่การศึกษา ปฏิบัติราชการแทน
ผู้อำนวยการสำนักงานเขตพื้นที่การศึกษาประถมศึกษาปัตตานี เขต ๑

กลุ่มนิเทศติดตามฯ
คน.ณัฐชยา วิริยะสร้างตน
โทร ๐๘๑-๑๗๑๔๕๕๖

"เรียนดี มีคุณธรรม"

ที่ ศธ ๐๔๐๙๑/ว๑๔๑๐

สำนักงานเขตพื้นที่การศึกษาประถมศึกษาปัตตานี เขต ๑
หมู่ที่ ๖ ตำบลรูสะมิแล
อำเภอเมือง จังหวัดปัตตานี ๙๔๐๐๐

๑๓ พฤษภาคม ๒๕๖๙

เรื่อง ขอเชิญร่วมกิจกรรมนิเทศเตรียมความพร้อมเปิดภาคเรียนที่ ๑ ปีการศึกษา ๒๕๖๙

เรียน คณะกรรมการผู้ทรงคุณวุฒิ อ.ก.ต.ป.น. เขตพื้นที่การศึกษาประถมศึกษาปัตตานี เขต ๑

สิ่งที่ส่งมาด้วย ประกาศสำนักงานเขตพื้นที่การศึกษาประถมศึกษาปัตตานี เขต ๑ จำนวน ๑ ฉบับ

ด้วยสำนักงานเขตพื้นที่การศึกษาประถมศึกษาปัตตานี เขต ๑ มีนโยบายนิเทศเตรียมความพร้อมเปิดภาคเรียนที่ ๑ ปีการศึกษา ๒๕๖๙ เพื่อเยี่ยม สร้างขวัญกำลังใจแก่ผู้บริหาร ครู บุคลากรทางการศึกษาและนักเรียน อันจะนำไปสู่การพัฒนาคุณภาพการศึกษาของสถานศึก.ษาในสังกัดสำนักงานเขตพื้นที่การศึกษาประถมศึกษาปัตตานี เขต ๑ อย่างต่อเนื่องนั้น

ในการนี้สำนักงานเขตพื้นที่การศึกษาประถมศึกษาปัตตานี เขต ๑ ขอเรียนเชิญท่านเข้าร่วมกิจกรรมนิเทศติดตามความพร้อมเปิดภาคเรียนที่ ๑ ปีการศึกษา ๒๕๖๙ พร้อมคณะกรรมการนิเทศ ระหว่างวันที่ ๑๘-๒๒ พฤษภาคม ๒๕๖๙ ณ โรงเรียนในสังกัดสำนักงานเขตพื้นที่การศึกษาประถมศึกษาปัตตานี เขต ๑

จึงเรียนมาเพื่อโปรดทราบและขอเชิญเข้าร่วมกิจกรรม

ขอแสดงความนับถือ

(นายณัฐวุฒิ สุผาวัน)
รองผู้อำนวยการสำนักงานเขตพื้นที่การศึกษา ปฏิบัติราชการแทน
ผู้อำนวยการสำนักงานเขตพื้นที่การศึกษาประถมศึกษาปัตตานี เขต ๑

กลุ่มนิเทศติดตามฯ
คน.ณัฐชยา วิริยะสร้างตน
โทร ๐๘๓-๓๙๓๔๕๕๖

“เรียนดี มีคุณธรรม”

ประกาศสำนักงานเขตพื้นที่การศึกษาประถมศึกษาปัตตานี เขต ๑
เรื่อง แต่งตั้งคณะอนุกรรมการติดตาม ตรวจสอบ ประเมินผล และนิเทศการศึกษา
ของเขตพื้นที่การศึกษา (อ.ก.ต.ป.น.)

สำนักงานเขตพื้นที่การศึกษาประถมศึกษาปัตตานี เขต ๑ เพิ่มประสิทธิภาพการดำเนินงานของสถานศึกษา โดยคณะกรรมการติดตาม ตรวจสอบ ประเมินผลและนิเทศการศึกษาในการดำเนินงานตามนโยบายการพัฒนาคุณภาพการศึกษาขับเคลื่อนคุณภาพสถานศึกษาคุณภาพห้องเรียนคุณภาพผู้เรียนทุกโรงเรียนในสังกัด และประเมินประสิทธิภาพผลการปฏิบัติงานของผู้บริหารสถานศึกษาและเพื่อให้การดำเนินงานการกระจายอำนาจและเสริมสร้างการมีส่วนร่วมของผู้บริหารการศึกษานิเทศและผู้บริหารสถานศึกษาในการร่วมติดตามตรวจสอบประเมินผลและนิเทศการศึกษาให้บรรลุวัตถุประสงค์การพัฒนาคุณภาพการศึกษา อาศัยระเบียบกระทรวงศึกษาธิการว่าด้วยการตรวจราชการ การติดตาม ตรวจสอบและประเมินผลการจัดการศึกษา พ.ศ. ๒๕๖๐ ได้กำหนดหลักการสำคัญไว้ในส่วนที่ ๔ ข้อ ๒๕ การติดตามและประเมินผลมุ่งเน้นการนิเทศ ติดตาม และประเมินผลการบริหารและการดำเนินงานโดยมุ่งเน้นผลสัมฤทธิ์ของหน่วยงานและสถานศึกษาในสังกัดสำนักงานเขตพื้นที่การศึกษา เพื่อเตรียมพร้อมรับการตรวจสอบจากหน่วยงานภายนอก โดยเน้นการจัดทำระบบการติดตามที่ต่อเนื่อง การใช้วิธีการที่หลากหลาย และการนำผลการประเมินไปใช้เพื่อปรับปรุงคุณภาพการจัดการศึกษา ข้อ ๒๖ นิเทศการศึกษามุ่งส่งเสริม พัฒนา และช่วยเหลือครูและบุคลากรทางการศึกษาในการจัดการเรียนการสอนและการบริหารจัดการสถานศึกษา โดยเน้นการสร้างเครือข่ายความร่วมมือ การแลกเปลี่ยนเรียนรู้ และการนำนวัตกรรมมาใช้ เพื่อพัฒนาคุณภาพผู้เรียนตามมาตรฐานการศึกษา

สำนักงานเขตพื้นที่การศึกษาประถมศึกษาปัตตานี เขต ๑ จึงแต่งตั้งบุคคลปฏิบัติหน้าที่เป็นคณะอนุกรรมการติดตาม ตรวจสอบ ประเมินผลและนิเทศการศึกษาของเขตพื้นที่การศึกษา (อ.ก.ต.ป.น.) ดังนี้

๑. ที่ปรึกษาคณะอนุกรรมการติดตาม ตรวจสอบ ประเมินผล และนิเทศการศึกษา ของสำนักงานเขตพื้นที่การศึกษาประถมศึกษาปัตตานี เขต ๑ ประกอบด้วย

๑.๑ นายสุวิทย์ เจะโซะ
ผู้อำนวยการสำนักงานเขตพื้นที่การศึกษาประถมศึกษาปัตตานี เขต ๑ ประธานกรรมการ

๑.๒ นางอัสนีะ คำเจริญ
รองผู้อำนวยการสำนักงานเขตพื้นที่การศึกษาประถมศึกษาปัตตานี เขต ๑ กรรมการ

๑.๓ นางสาวกรรณิการ์ แย้มงาม
รองผู้อำนวยการสำนักงานเขตพื้นที่การศึกษาประถมศึกษาปัตตานี เขต ๑ กรรมการ

๑.๔ นายวรวิทย์ มัจฉา
รองผู้อำนวยการสำนักงานเขตพื้นที่การศึกษาประถมศึกษาปัตตานี เขต ๑ กรรมการ

๑.๕ นายณัฐวุฒิ สุผาวัน
รองผู้อำนวยการสำนักงานเขตพื้นที่การศึกษาประถมศึกษาปัตตานี เขต ๑ กรรมการ

๒. คณะอนุกรรมการฝ่ายเลขานุการ มีหน้าที่จัดประชุมคณะอนุกรรมการ จัดทำแผนและคู่มือการดำเนินงานของคณะอนุกรรมการติดตาม ตรวจสอบ ประเมินผล และนิเทศการศึกษา สรุปและรายงานผลการดำเนินงาน ประกอบด้วย

/๒.๑ นางจุฑารัตน์...

๒.๓ นางจุฑารัตน์ อรุโณทัย	ผอ.กลุ่มนิเทศ ติดตาม ฯ	ประธานกรรมการ
๒.๒ นางอรนุช เกื้อพิทักษ์	ผอ.กลุ่มอำนวยการ	อนุกรรมการ
๒.๓ นางฟารีดา ดอเลาะ	ผอ.กลุ่มบริหารงานการเงินและสินทรัพย์	อนุกรรมการ
๒.๔ นางสาวสุรีย์ ศรีมิตร	ผอ.กลุ่มบริหารงานบุคคล	อนุกรรมการ
๒.๕ นางสาวกษิมา คงตุก	ผอ.กลุ่มนโยบายและแผน	อนุกรรมการ
๒.๖ นายกิติวัชร ขันทองดี	ผอ.กลุ่มส่งเสริมการจัดการศึกษา	อนุกรรมการ
๒.๗ นางสาวเนาวรัตน์ จันทสุวรรณ์	ผอ.กลุ่มพัฒนาครูและบุคลากร ฯ	อนุกรรมการ
๒.๘ นางนงนุช ขันทองดี	ผอ.หน่วยตรวจสอบภายใน	อนุกรรมการ
๒.๙ นางชุติมา บัวทองสุข	ผอ.กลุ่มกฎหมายและคดี	อนุกรรมการ
๒.๑๐ นายมูฮำมัด ประจัน	ศึกษานิเทศก์	อนุกรรมการ
๒.๑๑ นางสาวรอฮานา บาอะคีรี	ศึกษานิเทศก์	อนุกรรมการ/เลขานุการ
๒.๑๒ นายอิสมาแอ มามะ	ศึกษานิเทศก์	อนุกรรมการ/ผู้ช่วยเลขานุการ

๓. คณะอนุกรรมการฝ่ายนิเทศ ติดตาม ตรวจสอบ ประเมินผล การดำเนินงานของสถานศึกษา มีหน้าที่ ติดตาม ตรวจสอบ ประเมินผล และนิเทศการดำเนินงาน ด้านวิชาการ ด้านการบริหารงานบุคคล ด้านงบประมาณ และด้านการบริหารงานทั่วไป ของสถานศึกษา และการขับเคลื่อนนโยบายของ สพฐ. และสำนักงานเขตพื้นที่ ประกอบด้วย

๓.๑ คณะอนุกรรมการนิเทศ ติดตามศูนย์เครือข่ายพญาตานี ประกอบด้วย

๓.๑.๑ นางอัสนีะ คำเจริญ รองผู้อำนวยการสำนักงานเขตพื้นที่การศึกษาประถมศึกษาปัตตานี เขต ๓		ประธานอนุกรรมการ
๓.๑.๒ นายชุมชนม์ ชุมคง	ผอ.โรงเรียนเมืองปัตตานี	รองประธานอนุกรรมการ
๓.๑.๓ นางแวอาซีซะห์ หวังแอ	ผู้ทรงคุณวุฒิ	อนุกรรมการ
๓.๑.๔ นางสาวกษิมา คงตุก	ผอ.กลุ่มนโยบายและแผน	อนุกรรมการ
๓.๑.๕ นางสาวแวฟาตีเมาะ เจ๊ะมูซอ	ศึกษานิเทศก์	อนุกรรมการ
๓.๑.๖ นายอิสมาแอ มามะ	ศึกษานิเทศก์	อนุกรรมการและเลขานุการ

๓.๒ คณะอนุกรรมการนิเทศ ติดตามศูนย์เครือนพเก้า ประกอบด้วย

๓.๒.๑ นางอัสนีะ คำเจริญ รองผู้อำนวยการสำนักงานเขตพื้นที่การศึกษาประถมศึกษาปัตตานี เขต ๓		ประธานอนุกรรมการ
๓.๒.๒ นายยาเบ็น เรืองจรูญศรี	ผอ.โรงเรียนบ้านปะกาฮะรัง	รองประธานอนุกรรมการ
๓.๒.๓ นางนิภา วิศุภกาญจน์	ผู้ทรงคุณวุฒิ	รองประธานอนุกรรมการ
๓.๒.๔ นางสาวกษิมา คงตุก	ผอ.กลุ่มนโยบายและแผน	อนุกรรมการ
๓.๒.๕ นางจุฑารัตน์ อรุโณทัย	ศึกษานิเทศก์	อนุกรรมการ
๓.๒.๖ นางสาวณัฐชยา วิริยะสร้างตน	ศึกษานิเทศก์	อนุกรรมการและเลขานุการ

๓.๓ คณะอนุกรรมการนิเทศ ติดตามศูนย์เครือไตรพัฒน์ ประกอบด้วย

๓.๓.๑ นางอัสนีะ คำเจริญ รองผู้อำนวยการสำนักงานเขตพื้นที่การศึกษาประถมศึกษาปัตตานี เขต ๓		ประธานอนุกรรมการ
๓.๓.๒ นายนัสรินทร์ บารู	ผอ.โรงเรียนชุมชนบ้านปูยุด	รองประธานอนุกรรมการ/

๓.๓.๓ นายอับดุลรอฟาร์ ...

๓.๓.๓ นายอับดุลรอฟาร์ ดาเล็ง ผู้ทรงคุณวุฒิ อนุกรรมการ
๓.๓.๔ นางชุติมา บัวทองสุข ผอ.กลุ่มกฎหมายและคดี อนุกรรมการ
๓.๓.๕ นางสาวนิวาริน จันพรุ่งโรจน์ ศึกษานิเทศก์ อนุกรรมการและเลขานุการ

๓.๔ คณะอนุกรรมการนิเทศ ติดตามศูนย์เครือข่ายสถาบันพัฒนา ประกอบด้วย
๓.๔.๑ นายวรวิทย์ มัจฉา ประธานอนุกรรมการ
รองผู้อำนวยการสำนักงานเขตพื้นที่การศึกษาประถมศึกษาปัตตานี เขต ๓
๓.๔.๒ นายคำนึง ดิษฐโรจน์ ผอ.โรงเรียนบ้านปะนาเระ ฯ รองประธานอนุกรรมการ
๓.๔.๓ นายกำธร ศรีแสน ผู้ทรงคุณวุฒิ อนุกรรมการ
๓.๔.๔ นางนงนุช ขันทองดี ผอ.หน่วยตรวจสอบภายใน อนุกรรมการ
๓.๔.๕ นางฟาริดา หะยีหมัด ศึกษานิเทศก์ อนุกรรมการ
๓.๔.๖ นางสาวณัฐสุดา ฉุยฉ่อง ศึกษานิเทศก์ อนุกรรมการและเลขานุการ

๓.๕ คณะอนุกรรมการนิเทศ ติดตามศูนย์เครือข่ายศิริชล ประกอบด้วย
๓.๕.๑ นายวรวิทย์ มัจฉา ประธานอนุกรรมการ
รองผู้อำนวยการสำนักงานเขตพื้นที่การศึกษาประถมศึกษาปัตตานี เขต ๓
๓.๕.๒ นายอาดัม อาแว ผอ.โรงเรียนบ้านกลาง รองประธานอนุกรรมการ
๓.๕.๓ นายมูฮำหมัดคอซาลี ยาโม ผู้ทรงคุณวุฒิ อนุกรรมการ
๓.๕.๔ นางสาวสุรีย์ ศรีมิตร ผอ.กลุ่มบริหารงานบุคคล อนุกรรมการ
๓.๕.๕ นางซูรียาดี อัศซอลีฮีน ศึกษานิเทศก์ อนุกรรมการและเลขานุการ

๓.๖ คณะอนุกรรมการนิเทศ ติดตามศูนย์เครือข่ายยะหริ่งแหลมทราย ประกอบด้วย
๓.๖.๑ นายณัฐวุฒิ สุผาวัน ประธานอนุกรรมการ
รองผู้อำนวยการสำนักงานเขตพื้นที่การศึกษาประถมศึกษาปัตตานี เขต ๓
๓.๖.๒ นางสาวรัตนาซารี เจะอาแว ผอ.โรงเรียนชุมชนบ้านปาตา รองประธานอนุกรรมการ
๓.๖.๓ นางวันอาดีเยาะห์ แสงดี ผู้ทรงคุณวุฒิ อนุกรรมการ
๓.๖.๔ นางสาวฟารีดา ดอเลาะ ผอ.กลุ่มบริหารงานการเงินและสินทรัพย์ อนุกรรมการ
๓.๖.๕ นายฟาอิส แวยะ ศึกษานิเทศก์ อนุกรรมการและเลขานุการ

๓.๗ คณะอนุกรรมการนิเทศ ติดตามศูนย์เครือข่ายธารามิตร ประกอบด้วย
๓.๗.๑ นายณัฐวุฒิ สุผาวัน ประธานอนุกรรมการ
รองผู้อำนวยการสำนักงานเขตพื้นที่การศึกษาประถมศึกษาปัตตานี เขต ๓
๓.๗.๒ นายอนันต์ แวอุมา ผอ.โรงเรียนบ้านหนองแรต รองประธานอนุกรรมการ
๓.๗.๓ นายอัซมี หวังบือซา ผู้ทรงคุณวุฒิ อนุกรรมการ
๓.๗.๔ นางอรนุช เกื้อพิทักษ์ ผอ.กลุ่มอำนวยการ อนุกรรมการ
๓.๗.๖ นางสาวดูแวนัสพูรี นิมะ ศึกษานิเทศก์ อนุกรรมการและเลขานุการ

/๓.๘ คณะอนุกรรมการนิเทศ...

๓.๘ คณะอนุกรรมการนิเทศ ติดตามศูนย์เครือข่ายพิกุลทอง ประกอบด้วย

๓.๘.๑ นายณัฐวุฒิ สุผาวัน ประธานอนุกรรมการ
รองผู้อำนวยการสำนักงานเขตพื้นที่การศึกษาประถมศึกษาปัตตานี เขต ๑

๓.๘.๒ นายอุสมัน สีโด ผอ.โรงเรียนบ้านบากง รองประธานอนุกรรมการ

๓.๘.๓ นางสาวสุฟาร่า ใบมะอู ผู้ทรงคุณวุฒิ อนุกรรมการ

๓.๘.๔ นางสาวฟารีดา ดอเลาะ ผอ.กลุ่มบริหารงานการเงินและสินทรัพย์ อนุกรรมการ

๓.๘.๖ นางสาวรอฮานา บาฮะคีรี ศึกษานิเทศก์ อนุกรรมการและเลขานุการ

๓.๙ คณะอนุกรรมการนิเทศ ติดตามศูนย์เครือข่ายวังพญาหนองจิก ประกอบด้วย

๓.๙.๑ นางสาวกรรณิการ์ แย้มงาม ประธานอนุกรรมการ
รองผู้อำนวยการสำนักงานเขตพื้นที่การศึกษาประถมศึกษาปัตตานี เขต ๑

๓.๙.๒ นายโอภาส ภูศินดาน ผอ.โรงเรียนบ้านบางดาวา รองประธานอนุกรรมการ

๓.๙.๓ นายนูรดีน เบ็ญอะห์มัด ผู้ทรงคุณวุฒิ อนุกรรมการ

๓.๙.๔ นางสาวเนาวรัตน์ จันทสุวรรณ์ ผอ.กลุ่มพัฒนาครูและบุคลากร ฯ อนุกรรมการ

๓.๙.๕ นายมูฮำหมัดอัรซาด ลือแบซา ศึกษานิเทศก์ อนุกรรมการและเลขานุการ

๓.๑๐ คณะอนุกรรมการนิเทศ ติดตามศูนย์เครือข่ายยาบีคอลอ ประกอบด้วย

๓.๑๐.๑ นางสาวกรรณิการ์ แย้มงาม ประธานอนุกรรมการ
รองผู้อำนวยการสำนักงานเขตพื้นที่การศึกษาประถมศึกษาปัตตานี เขต ๑

๓.๑๐.๒ นายชวนชิด รักเถาว์ ผอ.โรงเรียนบ้านยาบี รองประธานอนุกรรมการ

๓.๑๐.๓ นานมุหามัดฟิกรี มะหะมัด ผู้ทรงคุณวุฒิ อนุกรรมการ

๓.๑๐.๔ นายกิตติวัช ชันทองดี ผอ.กลุ่มส่งเสริมการจัดการศึกษา อนุกรรมการ

๓.๑๐.๕ นายมูฮำมัด ประจัน ศึกษานิเทศก์ อนุกรรมการและเลขานุการ

๓.๑๑ คณะอนุกรรมการนิเทศ ติดตามศูนย์เครือข่ายสสุวรรณากร ประกอบด้วย

๓.๑๑.๑ นางสาวกรรณิการ์ แย้มงาม ประธานอนุกรรมการ
รองผู้อำนวยการสำนักงานเขตพื้นที่การศึกษาประถมศึกษาปัตตานี เขต ๑

๓.๑๑.๒ นายอับดุลการี สะรี ผอ.โรงเรียนเมืองปัตตานี รองประธานอนุกรรมการ

๓.๑๑.๓ นายมุตตอเหล็บ โต๊ะมุสอ ผู้ทรงคุณวุฒิ อนุกรรมการ

๓.๑๑.๔ นายกิตติวัช ชันทองดี ผอ.กลุ่มส่งเสริมการจัดการศึกษา อนุกรรมการ

๓.๑๑.๕ นายสุรศักดิ์ หมัดโต๊ะแหล๊ ศึกษานิเทศก์ อนุกรรมการและเลขานุการ

๔. คณะอนุกรรมการฝ่ายเลขานุการ มีหน้าที่จัดประชุมคณะอนุกรรมการ จัดทำแผนและคู่มือการดำเนินงานของคณะอนุกรรมการติดตาม ประเมินผลและนิเทศการศึกษา สรุปและรายงานผลการดำเนินงาน ประกอบด้วย

๔.๑ นายณัฐวุฒิ สุผาวัน ประธานอนุกรรมการ
รองผู้อำนวยการสำนักงานเขตพื้นที่การศึกษาประถมศึกษาปัตตานี เขต ๑

๔.๒ นางจุฑารัตน์ อรุโณทัย ศึกษานิเทศก์ รองประธานอนุกรรมการ

๔.๓ นางสาวนิวาริน จันทรุ่งโรจน์ ศึกษานิเทศก์ อนุกรรมการ

๔.๔ นายมูฮามัด ประจัน ศึกษานิเทศก์ อนุกรรมการ

๔.๕ นายมูฮัมหมัดอัรซาด ลือแบซา ศึกษานิเทศก์ อนุกรรมการ

/๔.๖ นางสาวณัฐชยา...

๔.๖ นางสาวณัฐชยา วิริยะสร้างตน	ศึกษานิเทศก์	อนุกรรมการ
๔.๗ นางสาวแวฟาตีเมาะ เจ๊ะมูซอ	ศึกษานิเทศก์	อนุกรรมการ
๔.๘ นายอิสมาแอ มามะ	ศึกษานิเทศก์	อนุกรรมการ
๔.๙ นายฟาอิส แวเยะ	ศึกษานิเทศก์	อนุกรรมการ
๔.๑๐ นางสาวรอฮานา บาอะศีรี	ศึกษานิเทศก์	อนุกรรมการ
๔.๑๑ นางสาวณัฐสุดา ฉุยฉ่อง	ศึกษานิเทศก์	อนุกรรมการ
๔.๑๒ นางฟาริดา หะยีหมัด	ศึกษานิเทศก์	อนุกรรมการ
๔.๑๓ นายสุรศักดิ์ หมัดโต๊ะแหละ	ศึกษานิเทศก์	อนุกรรมการ
๔.๑๔ นางซูรียาดี อัศซอลีฮีน	ศึกษานิเทศก์	อนุกรรมการ
๔.๑๖ นางสาวตูแวนัสพูรี นิมะ	ศึกษานิเทศก์	อนุกรรมการ
๔.๑๗ นายพงศ์สัณห์ อุ่นอก	เจ้าพนักงานธุรการ	อนุกรรมการและเลขานุการ

ทั้งนี้ ตั้งแต่บัดนี้เป็นต้นไป

ประกาศ ณ วันที่ ๒๘ เมษายน ๒๕๖๙

(นายสุวิทย์ เจะโซะ)
ผู้อำนวยการสำนักงานเขตพื้นที่การศึกษาประถมศึกษาปัตตานี เขต ๑

ปฏิทินการนิเทศเตรียมความพร้อมเปิดภาคเรียนที่ ๑/๒๕๖๙
สำนักงานเขตพื้นที่การศึกษาประถมศึกษาปัตตานี เขต ๑

.....

ชุดที่ ๑ เยี่ยมโรงเรียนในสังกัดสำนักงานเขตพื้นที่การศึกษาประถมศึกษาปัตตานี เขต ๑
คณะกรรมการนิเทศประกอบด้วย

๑. ผู้อำนวยการสำนักงานเขตพื้นที่การศึกษาประถมศึกษาปัตตานี เขต ๑
๒. คณะกรรมการ ก.ต.ป.น.เขตพื้นที่
๓. ผู้อำนวยการกลุ่มนิเทศติดตามฯ

ชุดที่ ๒ เยี่ยมโรงเรียนในศูนย์เครือข่ายพญาตานี คณะกรรมการนิเทศประกอบด้วย

๑. รองผู้อำนวยการสำนักงานเขตพื้นที่การศึกษาประถมศึกษาปัตตานี เขต ๑
๒. ประธานศูนย์เครือข่าย
๓. นางแวอาซีซะห์ หวังแอ ผู้ทรงคุณวุฒิ อ.ก.ต.ป.น.
๔. ศึกษานิเทศก์ประจำศูนย์เครือข่าย
๕. ตัวแทนกลุ่มงานใน สพป.ปัตตานี เขต ๑

วันเดือนปี	รายชื่อโรงเรียน
๑๘ พ.ค.๖๙	บ้านกูวิง บ้านจือโระ ชุมชนบ้านกะมิยอ
๑๙ พ.ค.๖๙	บ้านบานา บ้านตันหยงลุโละ บ้านปาเระ
๒๐ พ.ค.๖๙	ชุมชนบ้านกรือเซะ บ้านกาแลบือซา ชุมชนบ้านยูโย เมืองปัตตานี

ชุดที่ ๓ เยี่ยมโรงเรียนในศูนย์เครือข่ายนพเก้า คณะกรรมการนิเทศประกอบด้วย

๑. รองผู้อำนวยการสำนักงานเขตพื้นที่การศึกษาประถมศึกษาปัตตานี เขต ๑
๒. ประธานศูนย์เครือข่าย
๓. นางนิภา วิศุภกาญจน์ ผู้ทรงคุณวุฒิ อ.ก.ต.ป.น.
๔. ศึกษานิเทศก์ประจำศูนย์เครือข่าย
๕. ตัวแทนกลุ่มงานใน สพป.ปัตตานี เขต ๑

วันเดือนปี	รายชื่อโรงเรียน
๑๘ พ.ค.๖๙	บ้านสะบารัง , บ้านรูสะมิแล , บ้านบางปลาหมอ
๑๙ พ.ค.๖๙	บ้านปะกาฮะรัง, บ้านกือยา , บ้านกอแลเละ
๒๐ พ.ค.๖๙	ชุมชนบ้านตะลุโบะ , บ้านจะรังบองอ , อนุบาลปัตตานี

ชุดที่ ๔ เยี่ยมโรงเรียนในศูนย์เครือข่ายไตรพัฒน์ คณะกรรมการนิเทศประกอบด้วย

๑. รองผู้อำนวยการสำนักงานเขตพื้นที่การศึกษาประถมศึกษาปัตตานี เขต ๑
๒. ประธานศูนย์เครือข่าย
๓. นายอับดุลรอฟาร์ ดาเล็ง ผู้ทรงคุณวุฒิ อ.ก.ต.ป.น.
๔. ศึกษานิเทศก์ประจำศูนย์เครือข่าย
๕. ตัวแทนกลุ่มงานใน สพป.ปัตตานี เขต ๑

วันเดือนปี	รายชื่อโรงเรียน
๑๘ พ.ค.๖๙	บ้านกาฮง , บ้านสระมาลา , บ้านคลองมานิง
๑๙ พ.ค.๖๙	บ้านปะกาลิมาปุโระ , บ้านลดา , ชุมชนบ้านสะนิง
๒๐ พ.ค.๖๙	บ้านรามง , บ้านบาราเฮาะ , ชุมชนบ้านปูยุด

ชุดที่ ๕ เยี่ยมโรงเรียนในศูนย์เครือข่ายชลาลัยพัฒนา คณะกรรมการนิเทศประกอบด้วย

๑. รองผู้อำนวยการสำนักงานเขตพื้นที่การศึกษาประถมศึกษาปัตตานี เขต ๑
๒. ประธานศูนย์เครือข่าย
๓. นายกำธร ศรีแสน ผู้ทรงคุณวุฒิ อ.ก.ต.ป.น.
๔. ศึกษานิเทศก์ประจำศูนย์เครือข่าย
๕. ตัวแทนกลุ่มงานใน สพป.ปัตตานี เขต ๑

วันเดือนปี	รายชื่อโรงเรียน
๑๘ พ.ค.๖๙	คลองต่ำ บ้านคาโต บ้านปะนาเระ(รัฐอุทิศ) บ้านท่าข้าม
๑๙ พ.ค.๖๙	บ้านท่าน้ำตะวันออก บ้านท่าน้ำ บ้านท่าน้ำตะวันตก วัดควน
๒๐ พ.ค.๖๙	บ้านนอก บ้านทุ่ง บ้านหัวคลอง บ้านปุลามาวอ
๒๑ พ.ค.๖๙	วัดมหิงษาราม บ้านดอน(นุ้ยนิธยาคาร) บ้านราวอ

ชุดที่ ๖ เยี่ยมโรงเรียนในศูนย์เครือข่ายคีรีชล คณะกรรมการนิเทศประกอบด้วย

๑. รองผู้อำนวยการสำนักงานเขตพื้นที่การศึกษาประถมศึกษาปัตตานี เขต ๑
๒. ประธานศูนย์เครือข่าย
๓. นายมูฮำหมัดคอซาลี ยาโม ผู้ทรงคุณวุฒิ อ.ก.ต.ป.น.
๔. ศึกษานิเทศก์ประจำศูนย์เครือข่าย
๕. ตัวแทนกลุ่มงานใน สพป.ปัตตานี เขต ๑

วันเดือนปี	รายชื่อโรงเรียน
๑๘ พ.ค.๖๙	บ้านกลาง วัดศรีสุดาจันทร์ บ้านท่าชะเมา บ้านบ่ออิฐ
๑๙ พ.ค.๖๙	บ้านเคียน บ้านบางหมู บ้านพ่อมิ่ง บ้านบางมะรวด
๒๐ พ.ค.๖๙	บ้านท่าสู บ้านน้ำบ่อ บ้านเตราะหัก

ชุดที่ ๗ เยี่ยมโรงเรียนในศูนย์เครือข่ายยะหริ่งแหลมทราย คณะกรรมการนิเทศประกอบด้วย

๑. รองผู้อำนวยการสำนักงานเขตพื้นที่การศึกษาประถมศึกษาปัตตานี เขต ๑
๒. ประธานศูนย์เครือข่าย
๓. นางวันอาดีเยาะห์ แลงดี ผู้ทรงคุณวุฒิ อ.ก.ต.ป.น.
๔. ศึกษานิเทศก์ประจำศูนย์เครือข่าย
๕. ตัวแทนกลุ่มงานใน สพป.ปัตตานี เขต ๑

วันเดือนปี	รายชื่อโรงเรียน
๑๘ พ.ค.๖๙	บ้านบือเจาะ บ้านบางปู ยะหริ่ง บ้านเทียรยา ชุมชนบ้านตาแกะ บ้านฝาง
๑๙ พ.ค.๖๙	ชุมชนบ้านปาตา บ้านท่ากูน บ้านท่าด่าน บ้านท่าพง
๒๐ พ.ค.๖๙	บ้านตาโต๊ะ บ้านตะโละสะมิแล บ้านบูดี

ชุดที่ ๘ เยี่ยมโรงเรียนในศูนย์เครือข่ายธารามิตร คณะกรรมการนิเทศประกอบด้วย

๑. รองผู้อำนวยการสำนักงานเขตพื้นที่การศึกษาประถมศึกษาปัตตานี เขต ๑
๒. ประธานศูนย์เครือข่าย
๓. นายอัซมี หวังบือซา ผู้ทรงคุณวุฒิ อ.ก.ต.ป.น.
๔. ศึกษานิเทศก์ประจำศูนย์เครือข่าย
๕. ตัวแทนกลุ่มงานใน สพป.ปัตตานี เขต ๑

วันเดือนปี	รายชื่อโรงเรียน
๑๘ พ.ค.๖๙	บ้านหนองแรด บ้านดูเวาะ บ้านจะรัง
๑๙ พ.ค.๖๙	บ้านแบรอ บ้านลางา บ้านมะปริง
๒๐ พ.ค.๖๙	บ้านดันหยงตาลอ ชุมชนบ้านสาบัน บ้านตูซงป่าแย
๒๑ พ.ค.๖๙	บ้านตือระ บ้านบาโลย บ้านยือริง
๒๒ พ.ค.๖๙	บ้านโต๊ะตีเด บ้านจาแบปะ มิตรภาพที่ ๑๙๗

ชุดที่ ๙ เยี่ยมโรงเรียนในศูนย์เครือข่ายพิกุลทอง คณะกรรมการนิเทศประกอบด้วย

๑. รองผู้อำนวยการสำนักงานเขตพื้นที่การศึกษาประถมศึกษาปัตตานี เขต ๑
๒. ประธานศูนย์เครือข่าย
๓. นางสาวสุฟาร่า ใบมะอู ผู้ทรงคุณวุฒิ อ.ก.ต.ป.น.
๔. ศึกษานิเทศก์ประจำศูนย์เครือข่าย
๕. ตัวแทนกลุ่มงานใน สพป.ปัตตานี เขต ๑

วันเดือนปี	รายชื่อโรงเรียน
๑๘ พ.ค.๖๙	บ้านดันหยง บ้านชะเอาะ ชุมชนวัดปิยาราม
๑๙ พ.ค.๖๙	บ้านตาลอ บ้านตาลีอายร์ บ้านบากง
๒๐ พ.ค.๖๙	บ้านใหม่ บ้านปุลากง
๒๑ พ.ค.๖๙	บ้านมูหลง บ้านตะโละ บ้านยามูเฉลิม
๒๒ พ.ค.๖๙	บ้านตาหมน ชุมชนวัดป่าศรี

ชุดที่ ๑๐ เยี่ยมโรงเรียนในศูนย์เครือข่ายวังพญาหนองจิก คณะกรรมการนิเทศประกอบด้วย

๑. รองผู้อำนวยการสำนักงานเขตพื้นที่การศึกษาประถมศึกษาปัตตานี เขต ๑
๒. ประธานศูนย์เครือข่าย
๓. นายนูรดีน เบ็ญอะห์มัด ผู้ทรงคุณวุฒิ อ.ก.ต.ป.น.
๔. ศึกษานิเทศก์ประจำศูนย์เครือข่าย
๕. ตัวแทนกลุ่มงานใน สพป.ปัตตานี เขต ๑

วันเดือนปี	รายชื่อโรงเรียน
๑๘ พ.ค.๖๙	บ้านประชาอุทิศบ้านโคกม่วง บ้านตอนรัก วัดมุจลินทวาปีวิหาร(เพชรานุกูลกิจ) บ้านตลาดนัดคลองขุด วัดสถิตย์ชลธาร
๑๙ พ.ค.๖๙	บ้านปากบางดาวา รัชดาภิเษก บ้านสายหมอ บ้านแคนา บ้านบางทัน บ้านตอนนา
๒๐ พ.ค.๖๙	บ้านปะกาสือสง บ้านใหม่พัฒนวิทย์ บ้านปะกาจินอ บ้านเกาะเปาะ

ชุดที่ ๑๑ เยี่ยมโรงเรียนในศูนย์เครือข่ายยาบีคอลอ คณะกรรมการนิเทศประกอบด้วย

๑. รองผู้อำนวยการสำนักงานเขตพื้นที่การศึกษาประถมศึกษาปัตตานี เขต ๑
๒. ประธานศูนย์เครือข่าย
๓. นายมูหามัดฟิกรี มะหะมัด ผู้ทรงคุณวุฒิ อ.ก.ต.ป.น.
๔. ศึกษานิเทศก์ประจำศูนย์เครือข่าย
๕. ตัวแทนกลุ่มงานใน สพป.ปัตตานี เขต ๑

วันเดือนปี	รายชื่อโรงเรียน
๑๘ พ.ค.๖๙	บ้านคลองช้าง , บ้านยาบี , บ้านทุ่งโพธิ์ , บ้านมะพร้าวต้นเดียว ,บ้านกาหยี
๑๙ พ.ค.๖๙	บ้านกาแลกูมิ , บ้านคอลอดันหยง , บ้านเปียะ , บ้านบาโงเกาะเซาะ , บ้านโคกหมัก
๒๐ พ.ค.๖๙	บ้านโคกโตนด , พัฒนศึกษา , พระราชดำริ ศูนย์ครูใต้ฯ , บ้านน้ำดำ , บ้านค่าย

ชุดที่ ๑๒ เยี่ยมโรงเรียนในศูนย์เครือข่ายสุวรรณากร คณะกรรมการนิเทศประกอบด้วย

๑. รองผู้อำนวยการสำนักงานเขตพื้นที่การศึกษาประถมศึกษาปัตตานี เขต ๑
๒. ประธานศูนย์เครือข่าย
๓. นายมุตอเหล็บ โต๊ะมุสอ ผู้ทรงคุณวุฒิ อ.ก.ต.ป.น.
๔. ศึกษานิเทศก์ประจำศูนย์เครือข่าย
๕. ตัวแทนกลุ่มงานใน สพป.ปัตตานี เขต ๑

วันเดือนปี	รายชื่อโรงเรียน
๑๘ พ.ค.๖๙	บ้านต้นหยงเปาว์ บ้านบางราพา บ้านท่ายามู บ้านท่ากำชำ
๑๙ พ.ค.๖๙	บ้านควนควนศูหา บ้านเกาะหม้อแกง บ้านปรัง กองทัพบกอุทิศฯ
๒๐ พ.ค.๖๙	บ้านปะแตลางา บ้านไผ่มัน บ้านควนดิน สุวรรณากร

หมายเหตุ *** นิเทศเชิงบูรณาการกับการนิเทศติดตาม ก.ต.ป.น.**

**** อาจเปลี่ยนแปลงตามความเหมาะสม**

คำสั่งสำนักงานเขตพื้นที่การศึกษาประถมศึกษาปัตตานี เขต ๑
ที่ ๒๑๔/๒๕๖๙
เรื่อง แต่งตั้งคณะทำงานนิเทศ ติดตาม และประเมินผลเพื่อคัดกรองนักเรียน
ตามโครงการขับเคลื่อนการยกระดับคุณภาพการศึกษาด้วยกระบวนการ ASER ปีการศึกษา ๒๕๖๙

.....

ตามที่กลุ่มนิเทศ ติดตามและประเมินผลการจัดการศึกษา ได้ดำเนินโครงการขับเคลื่อนการยกระดับคุณภาพการศึกษาด้วยกระบวนการ ASER เพื่อประเมินและพัฒนาทักษะพื้นฐานด้านการอ่าน การเขียน และการคำนวณของผู้เรียนอย่างเป็นระบบ ซึ่งขั้นตอนการคัดกรองถือเป็นหัวใจสำคัญในการจำแนกกลุ่มความสามารถที่แท้จริงของผู้เรียน โดยจะสามารถจัดนักเรียนได้เป็น ๓ กลุ่ม ได้แก่ กลุ่มห่วงใย กลุ่มใส่ใจ และกลุ่มวางใจ นำไปสู่การจัดกิจกรรมการเรียนรู้ที่ตรงตามความต้องการจำเป็นรายบุคคล ตลอดจนลดช่องว่างทางการเรียนรู้ได้อย่างยั่งยืนนั้น

อาศัยอำนาจตามความในมาตรา ๓๗ แห่งพระราชบัญญัติระเบียบบริหารกระทรวงศึกษาธิการ พ.ศ. ๒๕๔๖ สำนักงานเขตพื้นที่การศึกษาประถมศึกษาปัตตานี เขต ๑ จึงขอแต่งตั้งคณะทำงานนิเทศ ติดตาม และประเมินผลเพื่อคัดกรองนักเรียนตามกระบวนการ ASER ดังนี้

๑. คณะทำงานฝ่ายอำนวยการ มีหน้าที่ ให้คำปรึกษา แนะนำ ควบคุมและแก้ไขปัญหาอุปสรรค ประกอบด้วย

๑.๑ นายสุวิทย์ เจะโซะ	ผอ.สพป.ปัตตานี เขต ๑	ประธานคณะทำงาน
๑.๒ นายณัฐวุฒิ สุผาวัน	รอง ผอ.สพป.ปัตตานี เขต ๑	รองประธานคณะทำงาน
๑.๓ นางอัสนีย์ คำเจริญ	รอง ผอ.สพป.ปัตตานี เขต ๑	คณะทำงาน
๑.๔ นายวรวิทย์ มัจฉา	รอง ผอ.สพป.ปัตตานี เขต ๑	คณะทำงาน
๑.๕ นางสาวกรรณิการ์ แย้มงาม	รอง ผอ.สพป.ปัตตานี เขต ๑	คณะทำงาน
๑.๖ นางจุฑารัตน์ อรุโณทัย	ผอ.กลุ่มนิเทศติดตามฯ	คณะทำงาน
๑.๘ นายมูฮำมัด ประจัน	ศึกษานิเทศก์ชำนาญการพิเศษ	คณะทำงานและเลขานุการ

๒. คณะทำงานฝ่ายนิเทศ ติดตามและประเมินผล มีหน้าที่ และความรับผิดชอบร่วมกัน ดังนี้

๑. วางแผน กำหนดปฏิทิน และสร้างความเข้าใจเกี่ยวกับเครื่องมือและเกณฑ์การคัดกรอง ASER ร่วมกับสถานศึกษาในความรับผิดชอบ

๒. ลงพื้นที่นิเทศ ติดตาม และสังเกตการณ์กระบวนการคัดกรองเพื่อให้มั่นใจในความถูกต้อง โปร่งใส และมีมาตรฐานเดียวกัน

๓. ให้คำปรึกษา แนะนำ เทคนิคแก่ครูผู้ทำการประเมินในการจำแนกกลุ่มนักเรียน

๔. ตรวจสอบความเที่ยงตรงของข้อมูลผลการประเมินคัดกรอง ก่อนที่สถานศึกษาจะนำเข้าสู่ระบบสารสนเทศ

๕. สรุปและรายงานผลการนิเทศติดตามการคัดกรอง ปัญหา และข้อเสนอแนะเชิงพื้นที่ เสนอต่อคณะทำงานฝ่ายอำนวยการ เพื่อวางนโยบายในขั้นต่อไป แบ่งเป็น ๒ คณะดังนี้

๒.๑ คณะนิเทศ ติดตาม และประเมินผลการคัดกรองนักเรียน สถานศึกษาในศูนย์เครือข่ายพญาตานี ประกอบด้วย

๒.๑.๑ นางอัสนีย์ คำเจริญ	รองผู้อำนวยการ สพป.ปัตตานี เขต ๑	ประธานคณะทำงาน
๒.๑.๒ นางสาวแวฟาตีเมาะ เจ๊ะมูซอ	ศึกษานิเทศก์ชำนาญการพิเศษ	คณะทำงาน

/๒.๑.๓ นายอิสมาแอ...

๒.๑.๓ นายอิสมาแอ มามะ ศึกษานิเทศก์ชำนาญการ คณะทำงาน

๒.๒ คณะนิเทศ ติดตาม และประเมินผลการคัดกรองนักเรียน สถานศึกษาในศูนย์เครือข่ายนพเก้า ประกอบด้วย

๒.๒.๑ นางอัสนีะ คำเจริญ รองผู้อำนวยการ สพป.ปัตตานี เขต ๓ ประธานคณะทำงาน

๒.๒.๒ นางจุฑารัตน์ อรุโณทัย ผู้อำนวยการกลุ่มนิเทศ ติดตามฯ คณะทำงาน

๒.๒.๓ นางสาวณัฐชยา วิริยะสร้างตน ศึกษานิเทศก์ชำนาญการพิเศษ คณะทำงาน

๒.๓ คณะนิเทศ ติดตาม และประเมินผลการคัดกรองนักเรียน สถานศึกษาในศูนย์เครือข่ายไตรพัฒน์ ประกอบด้วย

๒.๓.๑ นางอัสนีะ คำเจริญ รองผู้อำนวยการ สพป.ปัตตานี เขต ๓ ประธานคณะทำงาน

๒.๓.๒ นางจุฑารัตน์ อรุโณทัย ผู้อำนวยการกลุ่มนิเทศ ติดตามฯ คณะทำงาน

๒.๓.๓ นางสาวนิวาริน จันทรุ่งโรจน์ ศึกษานิเทศก์ชำนาญการพิเศษ คณะทำงาน

๒.๔ คณะนิเทศ ติดตาม และประเมินผลการคัดกรองนักเรียน สถานศึกษาในศูนย์เครือข่ายยะหริ่งแหลมทราย ประกอบด้วย

๒.๔.๑ นายณัฐวุฒิ สุผาวัน รองผู้อำนวยการ สพป.ปัตตานี เขต ๓ ประธานคณะทำงาน

๒.๔.๒ นายฟาอิส แวเยะ ศึกษานิเทศก์ชำนาญการพิเศษ คณะทำงาน

๒.๔.๓ นางสาวปฤสิณี มีสุข ศึกษานิเทศก์ชำนาญการพิเศษ คณะทำงาน

๒.๕ คณะนิเทศ ติดตาม และประเมินผลการคัดกรองนักเรียน สถานศึกษาในศูนย์เครือข่ายพิกุลทอง ประกอบด้วย

๒.๕.๑ นายณัฐวุฒิ สุผาวัน รองผู้อำนวยการ สพป.ปัตตานี เขต ๓ ประธานคณะทำงาน

๒.๕.๒ นางสาวรอฮานา บาฮะศีรี ศึกษานิเทศก์ชำนาญการพิเศษ คณะทำงาน

๒.๕.๓ นางสาวจริญญา สันตสินบีวงศ์ ศึกษานิเทศก์ชำนาญการพิเศษ คณะทำงาน

๒.๖ คณะนิเทศ ติดตาม และประเมินผลการคัดกรองนักเรียน สถานศึกษาในศูนย์เครือข่ายธารามิตร ประกอบด้วย

๒.๖.๑ นายณัฐวุฒิ สุผาวัน รองผู้อำนวยการ สพป.ปัตตานี เขต ๓ ประธานคณะทำงาน

๒.๖.๒ นางสาวดุแวนัสพูรี นิมะ ศึกษานิเทศก์ชำนาญการพิเศษ คณะทำงาน

๒.๖.๓ นางสาวอามีซา ยา ศึกษานิเทศก์ชำนาญการพิเศษ คณะทำงาน

๒.๗ คณะนิเทศ ติดตาม และประเมินผลการคัดกรองนักเรียน สถานศึกษาในศูนย์เครือข่ายชลาลัยพัฒนา ประกอบด้วย

๒.๗.๑ นายวรวิทย์ มัจฉา รองผู้อำนวยการ สพป.ปัตตานี เขต ๓ ประธานคณะทำงาน

๒.๗.๒ นางสาวณัฐสุดา อุยฉ่อง ศึกษานิเทศก์ชำนาญการพิเศษ คณะทำงาน

๒.๗.๓ นางฟาริดา หะยีหมัด ศึกษานิเทศก์ชำนาญการพิเศษ คณะทำงาน

๒.๘ คณะนิเทศ ติดตาม และประเมินผลการคัดกรองนักเรียน สถานศึกษาในศูนย์เครือข่ายศิรีชล ประกอบด้วย

๒.๘.๑ นายวรวิทย์ มัจฉา รองผู้อำนวยการ สพป.ปัตตานี เขต ๓ ประธานคณะทำงาน

๒.๘.๒ นางจุฑารัตน์ อรุโณทัย ผู้อำนวยการกลุ่มนิเทศ ติดตามฯ คณะทำงาน

๒.๘.๓ นางซูรียาตี อัศดอลีฮีน ศึกษานิเทศก์ชำนาญการพิเศษ คณะทำงาน

/๒.๙ คณะนิเทศ...

๒.๙ คณะนิเทศ ติดตาม และประเมินผลการคัดกรองนักเรียน สถานศึกษาในศูนย์เครือข่ายวังพญาหนองจิก ประกอบด้วย

๒.๙.๑ นางสาวกรรณิการ์ แย้มงาม รองผู้อำนวยการ สพป.ปัตตานี เขต ๑ ประธานคณะทำงาน
๒.๙.๒ นายมูฮัมหมัดอัรซาด ลือแบซา ศึกษานิเทศก์ชำนาญการพิเศษ คณะทำงาน
๒.๙.๓ นางสาวภารตี เป็นหรีม ศึกษานิเทศก์ชำนาญการพิเศษ คณะทำงาน

๒.๑๐ คณะนิเทศ ติดตาม และประเมินผลการคัดกรองนักเรียน สถานศึกษาในศูนย์เครือข่ายยาบีคอลอ ประกอบด้วย

๒.๑๐.๑ นางสาวกรรณิการ์ แย้มงาม รองผู้อำนวยการ สพป.ปัตตานี เขต ๑ ประธานคณะทำงาน
๒.๑๐.๒ นายมูฮำมัด ประจัน ศึกษานิเทศก์ชำนาญการพิเศษ คณะทำงาน
๒.๑๐.๓ นายอับดุลเลาะ กูนิง ศึกษานิเทศก์ชำนาญการพิเศษ คณะทำงาน

๒.๑๑ คณะนิเทศ ติดตาม และประเมินผลการคัดกรองนักเรียน สถานศึกษาในศูนย์เครือข่ายสุวรรณากร ประกอบด้วย

๒.๑๑.๑ นางสาวกรรณิการ์ แย้มงาม รองผู้อำนวยการ สพป.ปัตตานี เขต ๑ ประธานคณะทำงาน
๒.๑๑.๒ นายสุรศักดิ์ หมัดโต๊ะแหละ ศึกษานิเทศก์ชำนาญการพิเศษ คณะทำงาน
๒.๑๑.๓ นายอุสมาน เจะอุมา ศึกษานิเทศก์ชำนาญการพิเศษ คณะทำงาน

ขอให้ผู้ที่ได้รับการแต่งตั้งคำสั่ง ปฏิบัติหน้าที่ด้วยความวิริยะ อุตสาหะ เอาใจใส่ และให้คำแนะนำตามหลักวิชาการอย่างเต็มกำลังความสามารถ เพื่อให้ได้ข้อมูลที่ถูกต้อง ตรงตามความเป็นจริง อันจะเป็นประโยชน์สูงสุดต่อการพัฒนาคุณภาพการศึกษาและทางราชการสืบไป

ทั้งนี้ ตั้งแต่บัดนี้เป็นต้นไป

สั่ง ณ วันที่ ๕ เดือน มิถุนายน พ.ศ. ๒๕๖๙

(นายสุวิทย์ เจะโซะ)
ผู้อำนวยการสำนักงานเขตพื้นที่การศึกษาประถมศึกษาปัตตานี เขต ๑

ประกาศสำนักงานเขตพื้นที่การศึกษาประถมศึกษาปัตตานี เขต ๑

เรื่อง แต่งตั้งคณะกรรมการวิจัยนวัตกรรม การติดตาม ตรวจสอบประเมินผล และนิเทศการศึกษา เสริมสร้างประสิทธิภาพในการพัฒนาคุณภาพการศึกษา

ด้วย สำนักงานเขตพื้นที่การศึกษาประถมศึกษาปัตตานี เขต ๑ มุ่งมั่นยกระดับและพัฒนาคุณภาพการจัดการศึกษาของสถานศึกษาในสังกัด ให้สอดคล้องกับมาตรฐานการศึกษาขั้นพื้นฐาน และตอบสนองต่อการเปลี่ยนแปลงในศตวรรษที่ ๒๑ อาศัยอำนาจตามความในพระราชบัญญัติระเบียบบริหารราชการกระทรวงศึกษาธิการ และกฎกระทรวงว่าด้วยระบบ หลักเกณฑ์ และวิธีการประกันคุณภาพการศึกษา เพื่อให้การขับเคลื่อนระบบการติดตาม ตรวจสอบ ประเมินผล และนิเทศการศึกษา เป็นไปอย่างมีระบบ มีทิศทางที่ชัดเจน มีประสิทธิภาพสูงสุด และเกิดการบูรณาการด้านวิจัยและนวัตกรรมมาใช้ในการพัฒนาคุณภาพการศึกษาอย่างเป็นรูปธรรม จึงแต่งตั้งคณะกรรมการวิจัยนวัตกรรม การติดตาม ตรวจสอบ ประเมินผล และนิเทศการศึกษา เพื่อเสริมสร้างประสิทธิภาพในการพัฒนาคุณภาพการศึกษา ดังนี้

๑. คณะกรรมการอำนวยการ มีหน้าที่ให้คำปรึกษาการวางแผนงาน และข้อเสนอแนะการดำเนินงาน โครงการวิจัยนวัตกรรม การติดตาม ตรวจสอบประเมินผล และนิเทศการศึกษา เสริมสร้างประสิทธิภาพในการพัฒนาคุณภาพการศึกษา ให้เป็นไปด้วยความเรียบร้อย ประกอบด้วย

๑.๑ นายสุวิทย์ เจะโซะ	ผอ.สพป.ปัตตานี เขต ๑	ประธานกรรมการ
๑.๒ นางอัสนีะ คำเจริญ	รอง.ผอ.สพป.ปัตตานี เขต ๑	กรรมการ
๑.๓ นางสาวกรรณิการ์ แย้มงาม	รอง.ผอ.สพป.ปัตตานี เขต ๑	กรรมการ
๑.๔ นายวรวิทย์ มัจฉา	รอง.ผอ.สพป.ปัตตานี เขต ๑	กรรมการ
๑.๕ นายณัฐวุฒิ สุผาวัน	รอง.ผอ.สพป.ปัตตานี เขต ๑	กรรมการ
๑.๖ นางจุฑารัตน์ อรุโณทัย	ผอ.กลุ่มนนิเทศ ติดตามฯ	กรรมการ
๑.๗ ผู้อำนวยการกลุ่ม/หน่วย	สพป.ปน.เขต ๑	กรรมการ
๑.๘ นางสาวรอฮานา บาฮะคีรี	ศึกษานิเทศก์ชำนาญการพิเศษ	กรรมการและเลขานุการ
๑.๙ นางสาวจริญญา สันตตินิวงศ์	ศึกษานิเทศก์ชำนาญการพิเศษ	กรรมการและผู้ช่วยเลขานุการ

๒. คณะกรรมการวิจัย มีหน้าที่วางแผนและออกแบบการวิจัย กำหนดกรอบแนวคิด ระเบียบวิธีวิจัย และแนวทางการดำเนินงานให้สอดคล้องกับวัตถุประสงค์ของโครงการ พัฒนาเครื่องมือวิจัย เก็บรวบรวมและตรวจสอบความถูกต้องของข้อมูล จัดหมวดหมู่ วิเคราะห์ผลด้วยวิธีการทางวิชาการที่เหมาะสม ประสานงานกับหน่วยงานและผู้มีส่วนเกี่ยวข้อง ตลอดจนจัดทำรายงานความก้าวหน้า (Progress Report) และรายงานฉบับสมบูรณ์ เพื่อนำเสนอต่อผู้บริหารและหน่วยงานที่เกี่ยวข้องเรียบร้อย ประกอบด้วย

๑.๑ นายสุวิทย์ เจะโซะ	ผอ.สพป.ปัตตานี เขต ๑	ประธานกรรมการ
๑.๒ นายณัฐวุฒิ สุผาวัน	รอง.ผอ.สพป.ปัตตานี เขต ๑	กรรมการ
๑.๓ นางจุฑารัตน์ อรุโณทัย	ผู้อำนวยการกลุ่มนนิเทศ ติดตามฯ	กรรมการ

/๑.๑ นายสุวิทย์ .....

๑.๔ ดร.ยูเนียนสาสมีต้า สาเมาะ	ผู้ทรงคุณวุฒิ	กรรมการ
๑.๕ นางสาวสุรางค์ อาจณรงค์	ผู้ทรงคุณวุฒิ	กรรมการ
๑.๖ นางสาวนิวาริน จันทร์รุ่งโรจน์	ศึกษานิเทศก์ชำนาญการพิเศษ	กรรมการ
๑.๗ นายมูฮำมัด ประจัน	ศึกษานิเทศก์ชำนาญการพิเศษ	กรรมการ
๑.๘ นายสุรศักดิ์ หมัดโต๊ะแหล๊ะ	ศึกษานิเทศก์ชำนาญการพิเศษ	กรรมการ
๑.๙ นายอิสมาแอ มามะ	ศึกษานิเทศก์ ชำนาญการ	กรรมการ
๑.๑๐ นางสาวแวฟาตีเมาะ เจ๊ะมูซอ	ศึกษานิเทศก์ชำนาญการพิเศษ	กรรมการ
๑.๑๑ นายฟาอิส แวเยะ	ศึกษานิเทศก์ชำนาญการพิเศษ	กรรมการ
๑.๑๒ นายมูฮัมหมัดอัรซาด สือแบซา	ศึกษานิเทศก์ชำนาญการพิเศษ	กรรมการ
๑.๑๓ นางสาวฮามีซา ยา	ศึกษานิเทศก์ชำนาญการพิเศษ	กรรมการ
๑.๑๔ นายอับดุลเลาะ กูนิง	ศึกษานิเทศก์ชำนาญการพิเศษ	กรรมการ
๑.๑๕ นายอุสมาน เจะอุมา	ศึกษานิเทศก์ชำนาญการพิเศษ	กรรมการ
๑.๑๖ นางสาวตูแวนัสพูรี นิมะ	ศึกษานิเทศก์ชำนาญการพิเศษ	กรรมการ
๑.๑๗ นางสาวรอฮานา บาฮะคีรี	ศึกษานิเทศก์ชำนาญการพิเศษ	กรรมการและเลขานุการ
๑.๑๘ นางสาวจริญญา สันตติบวงศ์	ศึกษานิเทศก์ชำนาญการพิเศษ	กรรมการและผู้ช่วยเลขานุการ

ทั้งนี้ ให้ผู้ที่ได้รับแต่งตั้งปฏิบัติหน้าที่ที่ได้รับมอบหมายให้เป็นไปด้วยความเรียบร้อยและบังเกิดผลดีแก่ทางราชการ ตั้งแต่บัดนี้เป็นต้นไป

ประกาศ ณ วันที่ ๑ เดือน มิถุนายน พ.ศ. ๒๕๖๙

(นายสุวิทย์ เจะโซะ)
ผู้อำนวยการสำนักงานเขตพื้นที่การศึกษาประถมศึกษาปัตตานี เขต ๑

ปฏิทินในการดำเนินการของสถานศึกษา

ประเมินคัดกรองความสามารถผู้เรียน การยกระดับคุณภาพการศึกษาด้วยกระบวนการ ASER

วันเดือนปี	รายการกิจกรรม
	ศึกษาระบบการใช้งานระบบการประเมินคัดกรองความสามารถผู้เรียน ตามลิงก์ **https://datacenter.pattani1.go.th/aser_system**
	การเข้าสู่ระบบ (Login) ด้วยสิทธิ์ User (สถานศึกษา) ด้วยชื่อผู้ใช้และรหัสผ่าน 10 หลักของโรงเรียน
๑๒ มิถุนายน ๒๕๖๙	แจ้งปฏิทินการประเมินคัดกรองของผู้เรียน สามารถแจ้งในระบบออนไลน์
๑๓ - ๑๔ มิถุนายน ๒๕๖๙	ดาวน์โหลดแบบประเมินคัดกรองความสามารถผู้เรียนในระบบออนไลน์
๑๕ - ๑๗ มิถุนายน ๒๕๖๙	ประเมินคัดกรองความสามารถผู้เรียน ของโรงเรียนในสังกัด
๑๕ - ๑๘ มิถุนายน ๒๕๖๙	ดาวน์โหลดแบบฟอร์มผลคะแนนการประเมินคัดกรอง ในระบบออนไลน์
๑๗ มิถุนายน ๒๕๖๙	ดาวน์โหลดเฉลยคำตอบการประเมินการคัดกรอง ในระบบออนไลน์
๑๘ มิถุนายน ๒๕๖๙	ส่งผลคะแนนการประเมินคัดกรองความสามารถผู้เรียนตามแบบฟอร์ม สามารถดาวน์โหลดในไฟล์ ในระบบออนไลน์

ที่ ศธ ๐๔๐๙๑/ว๑๙๙๑ สำนักงานเขตพื้นที่การศึกษาประถมศึกษาปัตตานี เขต ๑
ถนนปากน้ำ อำเภอเมือง จังหวัดปัตตานี ๙๔๐๐๐

๑ กรกฎาคม ๒๕๖๙

เรื่อง ขอเชิญประชุมวิจัยนวัตกรรม การติดตาม ตรวจสอบประเมินผล และนิเทศการศึกษา

เรียน คณะกรรมการการติดตาม ตรวจสอบ ประเมินผล และนิเทศการศึกษา (ก.ต.ป.น.)

สิ่งที่ส่งมาด้วย ประกาศ จำนวน ๑ ฉบับ

ด้วย สำนักงานเขตพื้นที่การศึกษาประถมศึกษาปัตตานี เขต ๑ ดำเนินโครงการนวัตกรรมการติดตาม ตรวจสอบ ประเมินผล และนิเทศการศึกษา เพื่อยกระดับและพัฒนาคุณภาพการจัดการศึกษาของสถานศึกษาในสังกัด ให้สอดคล้องกับมาตรฐานการศึกษาขั้นพื้นฐาน และตอบสนองต่อการเปลี่ยนแปลงในศตวรรษที่ ๒๑ อาศัยอำนาจตามความในพระราชบัญญัติระเบียบบริหารราชการกระทรวงศึกษาธิการ และกฎกระทรวงว่าด้วยระบบ หลักเกณฑ์ และวิธีการประกันคุณภาพการศึกษา เพื่อให้การขับเคลื่อนระบบการติดตาม ตรวจสอบ ประเมินผล และนิเทศการศึกษา เป็นไปอย่างมีระบบ มีทิศทางที่ชัดเจน มีประสิทธิภาพสูงสุด และเกิดการบูรณาการด้านวิจัยและนวัตกรรมมาใช้ในการพัฒนาคุณภาพการศึกษาอย่างเป็นรูปธรรม จึงประกาศแต่งตั้งคณะกรรมการวิจัยนวัตกรรม การติดตาม ตรวจสอบ ประเมินผล และนิเทศการศึกษา เพื่อเสริมสร้างประสิทธิภาพในการพัฒนาคุณภาพการศึกษา

ในการนี้ สำนักงานเขตพื้นที่การศึกษาประถมศึกษาปัตตานี เขต ๑ จึงใคร่ขอเรียนเชิญท่านเข้าร่วมประชุมวิจัยนวัตกรรม การติดตาม ตรวจสอบประเมินผล และนิเทศการศึกษา เสริมสร้างประสิทธิภาพในการพัฒนาคุณภาพการศึกษา ในวันที่ ๑๐ กรกฎาคม ๒๕๖๙ เวลา ๐๙.๐๐–๑๒.๐๐ น. ณ ห้องประชุมชบาเงิน สำนักงานเขตพื้นที่การศึกษาประถมศึกษาปัตตานี เขต ๑

จึงเรียนมาเพื่อทราบและดำเนินการ

ขอแสดงความนับถือ

(นายสุวิทย์ เจะโซะ)
ผู้อำนวยการสำนักงานเขตพื้นที่การศึกษาประถมศึกษาปัตตานี เขต ๑

กลุ่มนิเทศติดตามและประเมินผลการจัดการศึกษา
โทร.๐๗๓-๔๖๐-๐๐๗๖ ต่อ ๑๒๑
รอฮานา บาฮะคีรี/๐๘๐-๐๓๕-๕๑๔๖

นายสุวิทย์ เจะโซะ
ผอ.สพป.ปัตตานี เขต 1

สำนักงานเขตพื้นที่การศึกษาประถมศึกษาปัตตานี เขต 1

นางจุฑารัตน์ อรุโณทัย
ผอ.กลุ่มนิเทศ ติดตามฯ

NITES PTN1 NEWS

ฉบับที่ 115
ประจำวันที่ 26 เดือนพฤษภาคม พ.ศ. 2569

รวดเร็ว โปร่งใส ใส่ใจบริการ

ประชุมคณะกรรมการติดตาม ตรวจสอบ ประเมินผล และนิเทศการศึกษา (ก.ต.ป.น.) และคณะอนุกรรมการติดตาม ตรวจสอบ ประเมินผล และนิเทศการศึกษาของเขตพื้นที่การศึกษา (อ.ก.ต.ป.น.) ครั้งที่ 1/2569

เมื่อวันที่ 1 พฤษภาคม 2569 นายสุวิทย์ เจะโซะ ผู้อำนวยการสำนักงานเขตพื้นที่การศึกษาประถมศึกษาปัตตานี เขต 1 เป็นประธานการประชุมคณะกรรมการติดตาม ตรวจสอบ ประเมินผล และนิเทศการศึกษา (ก.ต.ป.น.) และคณะอนุกรรมการติดตาม ตรวจสอบ ประเมินผล และนิเทศการศึกษาของเขตพื้นที่การศึกษา (อ.ก.ต.ป.น.) ครั้งที่ 1/2569 เพื่อชี้แจงบทบาทหน้าที่ความรับผิดชอบของคณะกรรมการทุกท่าน พร้อมทั้งร่วมวางแผนแนวทางการดำเนินงานในการติดตามและนิเทศการศึกษา เพื่อขับเคลื่อนและยกระดับคุณภาพการศึกษาของโรงเรียนในสังกัดให้เป็นไปในทิศทางเดียวกันอย่างมีประสิทธิภาพ ขานรับนโยบายพัฒนาการศึกษาอย่างยั่งยืน ณ ห้องประชุมชบาทอง สำนักงานเขตพื้นที่การศึกษาประถมศึกษาปัตตานี เขต 1

นายพงศ์สัณห์ อุ่นอก
ตำแหน่ง เจ้าพนักงานธุรการชำนาญงาน REPORT
สำนักงานเขตพื้นที่การศึกษาประถมศึกษาปัตตานี เขต 1
ม.6 ถนนหน้า ตรุสะมิแล อ.เมือง จ.ปัตตานี 94000

nites-ptn1 กลุ่มนิเทศ ติดตามและประเมินผลการจัดการศึกษา สพป.ปัตตานี เขต 1
073-460079 ต่อ 111 อำนวยการ/ 112 การเงิน/ 113 บุคคล/ 115 พัฒฯ/
116 แผน/ 117 ตรวจสอบ/ 118 ไอซีที/ 120 ส่งเสริม/ 121 นิเทศ/ 124 กฎหมาย

คู่มือแบบประเมินการคัดกรองความสามารถผู้เรียน

ประเมินการคัดกรองความสามารถผู้เรียน เป็นการดำเนินงานตามกระบวนการ ASER ยังให้ความสำคัญกับการพัฒนาศักยภาพครูในฐานะผู้อำนวยความสะดวกในการเรียนรู้ โดยส่งเสริมให้ครูมีความสามารถในการใช้เทคโนโลยีดิจิทัล สื่อการเรียนรู้ และระบบสารสนเทศเพื่อการจัดเก็บ วิเคราะห์ และใช้ข้อมูลผู้เรียนในการวางแผนพัฒนาการเรียนการสอนอย่างมีประสิทธิภาพ ควบคู่กับการได้รับการนิเทศแบบเสริมพลังจากผู้บริหารสถานศึกษาและหัวหน้าฝ่ายวิชาการ ซึ่งช่วยสร้างบรรยากาศแห่งการเรียนรู้ร่วมกันภายในสถานศึกษา และส่งเสริมให้เกิดวัฒนธรรมการใช้ข้อมูลเพื่อพัฒนาคุณภาพผู้เรียนอย่างต่อเนื่อง ทำให้นักเรียนเกิดสมรรถนะ ด้านการอ่าน การเขียนและการคิดเป็น การคิดขั้นสูง การสื่อสารและการนำไปใช้ ตามโครงการ 4C Smart Learners: พลิกโฉมสมรรถนะการอ่านและการสื่อสารสู่ทักษะการคิดขั้นสูง

การเข้าสู่ระบบและการใช้งานเมนูหลัก

ระบบประเมินการคัดกรอง ตามลิงก์ https://datacenter.pattani1.go.th/aser_system

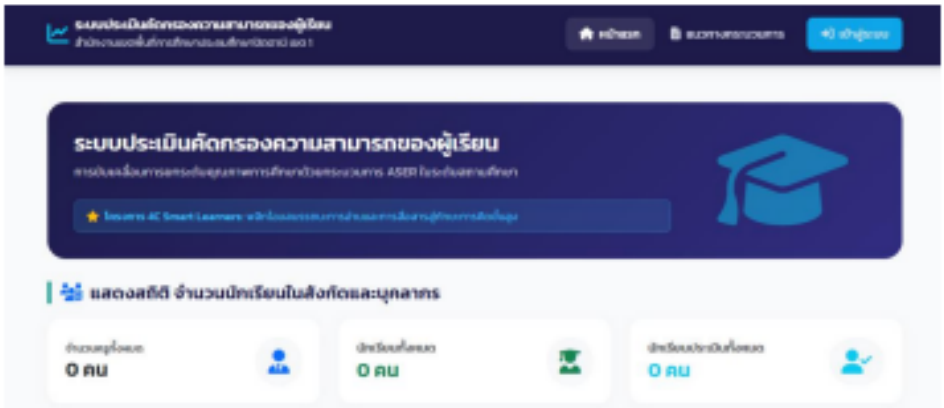

เมื่อสถานศึกษาทำการเข้าสู่ระบบ (Login) ด้วยสิทธิ์ User (สถานศึกษา) เรียบร้อยแล้ว จะพบกับแถบเมนูหลักแนวนอนด้านบนสุดที่ออกแบบมาให้เข้าถึงง่ายและรองรับการแสดงผลบนหน้าจอมือถือ ดังนี้

1. **หน้าแรก (Dashboard)** สำหรับดูภาพรวมสารสนเทศของโรงเรียน

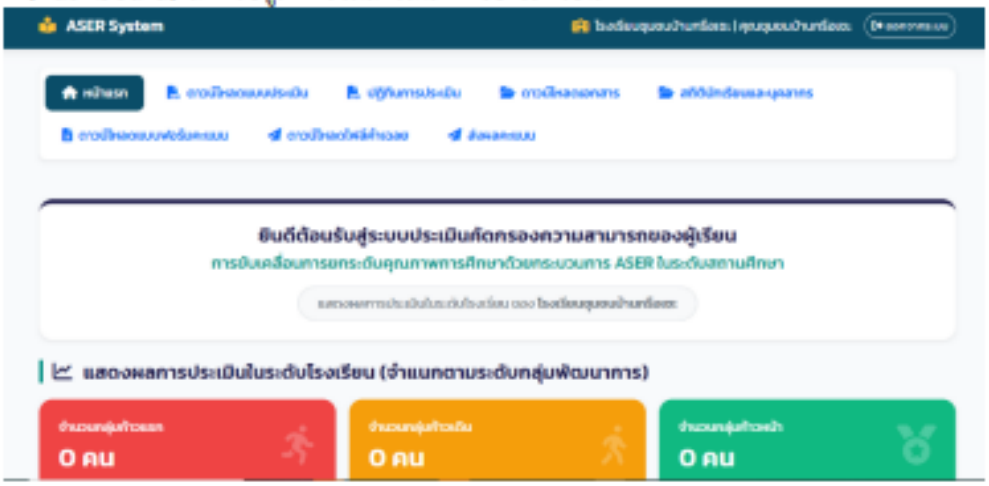

นายสุวิทย์ เจะโซะ
ผอ.สพป.ปัตตานี เขต 1

สำนักงานเขตพื้นที่การศึกษาประถมศึกษาปัตตานี เขต 1

นางจุฑารัตน์ อรุโณทัย
ผอ.กลุ่มนิเทศ ติดตามฯ

NITES PTN1 NEWS

ฉบับที่ 103
ประจำวันที่ 30 เดือนเมษายน พ.ศ. 2569

รวดเร็ว โปร่งใส ใส่ใจบริการ

สพป.ปัตตานี เขต 1
การประชุมกลั่นกรองเครื่องมือ ติดตาม ตรวจสอบ ประเมินผล และนิเทศการศึกษา

วันพุธ ที่ 29 เมษายน 2569 เวลา 09.00 น.นายสุวิทย์ เจะโซะ ผู้อำนวยการสำนักงานเขตพื้นที่การศึกษาประถมศึกษาปัตตานี เขต 1 เป็นประธานการประชุมกลั่นกรองเครื่องมือ ติดตาม ตรวจสอบ ประเมินผล และนิเทศการศึกษา โดยมีนางสาวกรรณิการ์ แย้มงาม และนายณัฐวุฒิ สุผาวัน รองผู้อำนวยการสำนักงานเขตพื้นที่การศึกษาประถมศึกษาปัตตานี เขต 1 พร้อมด้วยผู้อำนวยการกลุ่มหน่วย และคณะศึกษานิเทศก์ (ในนามคณะอนุกรรมการฝ่ายเลขาฯ) ร่วมประชุม เพื่อดำเนินการกลั่นกรองและตรวจสอบความถูกต้องของเครื่องมือที่จะนำไปใช้ในการพัฒนาคุณภาพการศึกษา ณ ห้องประชุมชบาเงิน สำนักงานเขตพื้นที่การศึกษาประถมศึกษาปัตตานี เขต 1

นายพงศ์สัณห์ อุ่นอก
ตำแหน่ง เจ้าพนักงานธุรการชำนาญงาน
REPORT
สำนักงานเขตพื้นที่การศึกษาประถมศึกษาปัตตานี เขต 1
ม.6 ถ.ปากน้ำ ตำบลสะบ้าย้อย อ.เมือง จ.ปัตตานี 94000
nites-ptn1
กลุ่มนิเทศ ติดตามและประเมินผลการจัดการศึกษา สพป.ปัตตานี เขต 1
073-460079 ต่อ 111 อำนวยการ/ 112 การเงิน/ 113 บุคคล/ 115 พัฒฯ/
116 แผน/ 117 ตรวจสอบ/ 118 ไอซีที/ 120 ส่งเสริม/ 121 นิเทศ/ 124 กฎหมาย
REC
PR.Nites_ptn1

NITES PTN1 NEWS

ฉบับที่ 121
ประจำวันที่ 5 เดือนมิถุนายน พ.ศ. 256

รวดเร็ว โปร่งใส ใส่ใจบริการ

"ปัตตานี 1 เดินหน้ายกระดับการศึกษา! ประชุมเตรียมความพร้อมคัดกรองนักเรียนผ่านระบบ ASER"

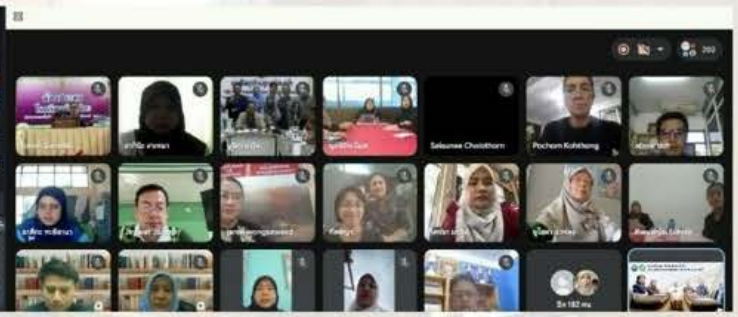

วันที่ 5 มิถุนายน 2569 นายสุวิทย์ เจะโซะ ผู้อำนวยการสำนักงานเขตพื้นที่การศึกษาประถมศึกษาปัตตานี เขต 1 เป็นประธานเปิดการประชุมเตรียมความพร้อมก่อนกลั่นกรองนักเรียน เพื่อขับเคลื่อนการยกระดับคุณภาพการศึกษาด้วยกระบวนการ ASER ผ่านระบบออนไลน์ Google Meet โดยมีนางจุฑารัตน์ อรุโณทัย ผู้อำนวยการกลุ่มนิเทศ ติดตามและประเมินผลการจัดการศึกษา และคณะศึกษานิเทศก์ หัวหน้ากลุ่มสาระทั้ง 4 เข้าร่วมประชุมฯ ซึ่งการประชุมครั้งนี้จัดขึ้นเพื่อชี้แจงแนวทางแก่ผู้บริหารสถานศึกษา ครูผู้รับผิดชอบ และบุคลากรที่เกี่ยวข้อง โดยมีเป้าหมายสำคัญคือ เพื่อให้ผู้ปฏิบัติงานสามารถนำกระบวนการ ASER ไปใช้คัดกรองนักเรียนได้อย่างถูกต้อง เป็นระบบ และเป็นไปในทิศทางเดียวกัน และนำข้อมูลที่ได้มาใช้เป็นฐานในการวางแผนยกระดับและพัฒนาคุณภาพการศึกษาของโรงเรียนในสังกัด สพป.ปัตตานี เขต 1 อย่างต่อเนื่อง

ลงเยี่ยม นิเทศ ติดตามฯภาคเรียนที่ ๑/๒๕๖๙

รายงานผลการประชุม

คณะกรรมการติดตาม ตรวจสอบ ประเมินผล และนิเทศการศึกษา (ก.ต.ป.น.) ระดับเขตพื้นที่

ประจำปีการศึกษา 2569

สำนักงานเขตพื้นที่การศึกษาประถมศึกษาปัตตานี เขต 1

รายงานผลการประชุมคณะกรรมการ

ประชุมชี้แจงการวางแผนจัดทำเครื่องมือของศึกษานิเทศก์

ในการจัดทำนวัตกรรม

การติดตาม ตรวจสอบ และประเมินผลการนิเทศการศึกษา

เข้าสู่มิติใหม่ของการนิเทศด้วยกระบวนการวิจัย

เพื่อยกระดับมาตรฐานคุณภาพการศึกษา

ติดตาม ตรวจสอบ ประเมินผล วิจัยและนวัตกรรม

สำนักงานเขตพื้นที่การศึกษาประถมศึกษาปัตตานี เขต 1

สำนักงานเขตพื้นที่การศึกษาประถมศึกษาปัตตานี เขต 1

สำนักงานคณะกรรมการการศึกษาขั้นพื้นฐาน
กระทรวงศึกษาธิการ